青島大新民報
中華郵政登記認爲第三類新聞紙類
發行所 青島市山東路六號 青島大新民報社
發行人 孫天經
報費 每份八分 每月一元五角 郵費三角
廣告費 每行一次 一元五角
各部電話 編輯室 事務局 營業局 印刷局 發送處 23222
東京支社 京橋區銀座西七ノ二
大阪支局 天王寺區鳥ケ辻町

新幾內亞展開激戰
日軍加以猛攻美澳軍中

（里斯本中華電）據美爾賓來電：太平洋反軸心軍司令部頃於十一日發表稱：在新幾內亞戰線、日本軍展開新作戰、目下與英美軍之間、展開激戰云、

（里斯本中華電）美爾賓來電稱：西南太平洋反軸心軍司令部十二日發表新幾內亞方面戰鬥經過如次：在〇〇前方前方地上部隊之間止在展開激烈戰鬥中、澳洲軍部隊、十一日陷重圍、幸突破脫出日本軍包圍環。又在反軸心軍司令部之略透特派員報告戰鬥再開如次：日本軍於秘密裡接近〇〇南方反軸心軍陣地加以攻擊、目下復對戰線出動新銳部隊在山岳地帶展開激戰中、戰況到刻變化云

日機再襲澳洲

（阿根廷京城中華電）據美爾賓來電：西南太平洋反軸心軍司令部頃十一日發表稱：日本航空部隊、轟炸澳洲北部之軍事據點云。

日美連日展開空戰
澳洲前衛戰愈益熾烈化

世紀的焦點

（南京〇〇中華電）溯於本年一月日軍由新幾內亞布那方面及所羅門加達爾瓜那島成功戰略上轉向以來、經三個月、因日軍之戰略體制、今日益加強整備、在南太平洋戰線週日始終展開激烈航空殲滅戰、以日美戰爭止面作戰地區、現成爲全世界注視之焦點、蓋所謂日美決戰在太平洋上進行者、爲各國軍事界均所觀測者也、且其決戰并無任何物資自彈藥以次食糧等一切、非遠由後方補給不可之酷熱地域、處結於南太平洋戰線者也、而現在吾人回顧對新幾內亞、所羅門戰線熾烈之格戰時、要注意此等戰線特性、同時需固徹底擊滅英美之決意對不分日夜在此戰線戰爭中之日軍將士之苦勞、非深甚表感謝意不可。

奮戰六閱月

敵美國全國爲一舉挽回緒戰敗戰起見、呼號對日反攻、以其進攻路將去年八月大飛機群援護下、使大部隊、於所羅門加達爾瓜那島上陸、將有力飛機場爲後盾、其進攻作戰、從事當時迫甚趨過赤道、南緯以十度之孫據孤島加達爾瓜那抑壓敵軍反攻同時爲確保後方攻擊體制作戰、發揮忠勇義烈之日軍將兵邀擊敵美軍者、是乃實爲在南太平洋戰線、日美兩軍相對峙而開火之第一戰也、此間在一切大自然障害與優勢敵飛機空襲下僅有〇〇名日軍將士、實歷六個月之久、繼續擊碎敵之反攻、日軍待後方戰略態勢之整備後、乃由該島撤退、而如斯加達爾瓜那島前衛部隊奮戰、日軍新戰略體制已告完成。

戰局特異性

繼續拓日美決戰之新方向、其結果所招來者、與其他戰線有相異之三點如左：

第一、在南太平洋戰線最顯著之特長、仍爲小島戰爭、即如加達爾瓜那島、在小島中以所有設施飛機場群之所謂係以「不沉航空母艦」爲中心之戰爭形態爲特色。

第二：於海陸兩軍緊密協同作戰上、在該戰線、兵員固勿論、食糧彈藥等均遙由後方輸送、爲海上輸送作戰爲特性、而對此援護者爲海軍航空力、於茲海陸協同作戰成爲近代戰特性、帶有顯著複雜性、共即在敵美國亦相同、故爲到處演發航空擊滅戰與屢次展開艦隊遭遇戰之所以也。

第三：爲結論在勇戰飛機群之勝利、此三點爲此次所與南太平洋戰線之特性者也、日軍方面因是在此航空兵力、非僅所謂飛機及彈藥等數量之多少、須將飛行士、飛機整備員及彈丸等各條件各要素成爲緊密一體而完成整備始能成爲強力航空勢力。

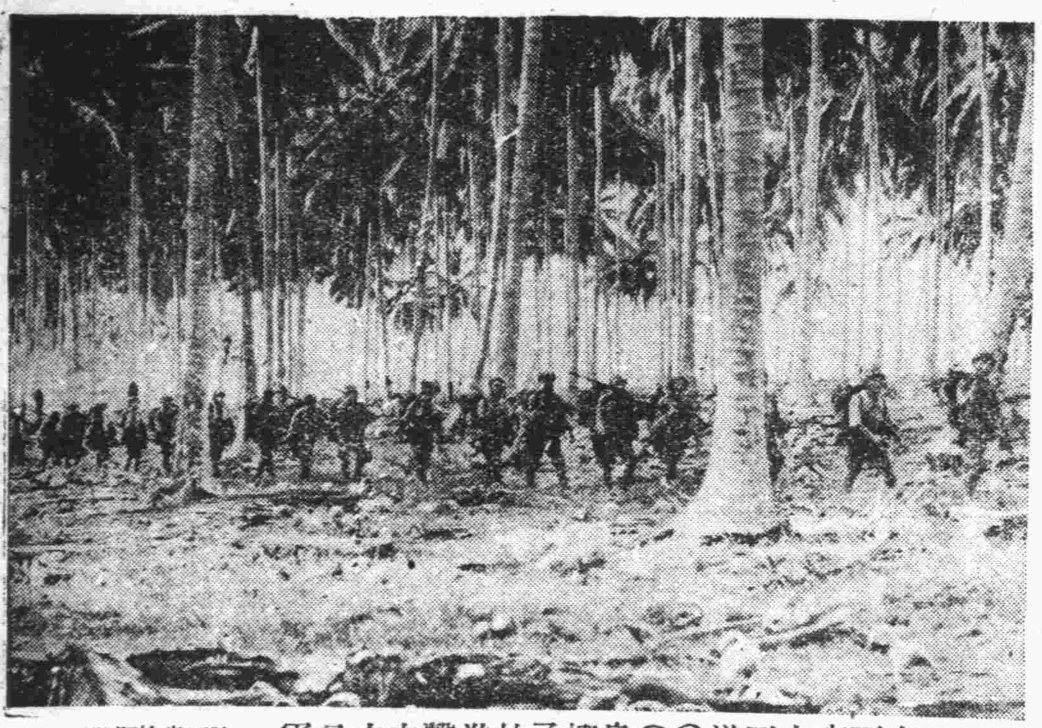

在西南太平洋〇〇島椰子林進擊中之日軍……陸軍省檢閱訖

日兩相歡宴 王揖唐氏

（東京中華電）日外務、大東亞兩大臣、共同主辦之歡迎王揖唐氏午餐會、十三日下午於外相官邸舉行、有重光外相、島田海相、永野軍令部總長、安藤內相等多數出席、於和藹氣氛中共進午餐、午後二時始散會云。

英印軍支離滅裂
布吉頓戰收莫大戰果

（仰光中華電）於印緬國境印典附近殲滅敵英印軍主力、日軍精銳繼續追敗敵北進、克服溪流及人跡不到之森林、八日佔領麻由河畔敵要衝布吉頓、將敵所呼號緬甸奪回企圖完全粉碎、在日軍巧妙作戰、不撓不屈猛追擊之前、恐怖狼狽之敵、露出支離滅裂之醜狀、國境附近日下呈大混亂、四月廿六日以降迄五月十日間、判明布吉頓止面戰果、達如次莫大數字：

遺棄屍體一千六百以上、俘虜百、鹵獲品戰車及牽引車十（含擱坐者）、大小火砲四十二門、裝貨汽車百八十二輛、步槍百六十八、輕機關槍四十六、重機關槍四十九、及其他兵器彈藥多數、擊沉敵砲艦一、大艇一、架、日指緬甸路線打開之「大攻勢」在呈軍之前一觸鎧袖、徒成阿拉干山脈、猛獸之好餌之結果、日軍精銳、更壓制印度之空、意氣軒昂云。

英相拚命奔走 暴露敗戰益苦悶

（東京中華電）關於英首相恰奇爾之訪美、「讀賣報知」新聞於十三日之報上、謂恰奇爾不惜拚老命東奔西走、足暴露大英國苦悶、所論如左、

英首相恰奇爾訪問華盛頓之目的、任何人似已瞭然、蓋在預想行將本格的發展、地中海情勢之前、英國切實須其同盟各國、尤以美國之援助、而英國之兵力因自開戰以來相繼敗退、敗戰之事實、到處證明、尤以在阿非利加爲甚、對數量上高劣之軸心軍加以壓迫、而遭遇埃及開羅被攻擊之危險、若尼犯中立出以攻擊法國殖民地之不法行爲時、非有美軍援助不可、埃及及西非、英國果能確保其地位與否、頗爲疑問、關於北非戰局最近之發展美英雖頻頻從事誇張宣傳、縱能將其確保、然所謂能脅威歐洲大陸一節、想彼等自身亦未必信、如企圖渡地中海進攻其爲最困難之事、蓋在地中海軸心軍戰略態勢已如鐵桶強固而整備、然英美將所謂展開第二戰線對蘇聯約束、又從事廣汎宣傳、至此有不許逡巡之情形在也而在地中海戰鬥本格的展開時、表演主角者爲英國、此乃恰奇爾之苦惱、然因恰奇爾曾第一次大戰時、以達達納爾海峽冒險者、較任何人認識地中海戰鬥之困難、於第一次大戰主張於達達納爾海峽上陸而企劃者、即恰奇爾、而其計劃終歸散漫失敗、彼自身亦不得不退位、現在地中海漸發展前、彼或恢復此記憶、然英國迄今將其軍事上全能力集中地中海、但英國本身現未保有在此以上地中海戰鬥力之餘裕、從而英國所依賴者、非美國蘇聯援助不可、再美國之援軍及物資之補給、在英國爲緊急之事、而在另一方面激勵蘇聯、盼望對德戰勝、此乃恰奇爾之企圖、照其復興爲英國傳統的施策將他國供犧牲、爲自己獲得利益、秘藏老獪之企圖、極爲明顯、故迄今日英國對美國以物資對蘇聯以本身犧牲服從、小國則要求無條件服從、然對自己犧牲則深具戒心、而對地中海、新情勢、亦遵守同樣政策、然恰奇爾此種企圖足使反軸心陣營動搖深刻、招來其分裂、包藏危險、綜上所述、千辛萬苦訪問華盛頓之恰奇爾、結局不過徒勞跋涉而已云。

美澳同運命

吾人如欲於現在對南太平洋戰局爲靜考慮時、日美以太平洋爲中心而決戰者、究爲運命所定、蓋可謂在日本與美國互相發展途上、必發生衝突之宿命、究何故耶、蓋美國自第一次所羅門海戰以來、不顧屢次慘敗之損失、仍全國獲得一個小島之加達爾瓜那島者、實爲預想如斯現狀事態、而臨將來的太平洋時代上、不能不將澳洲化爲自己國、同時對澳洲投擲自國如實支配力以上、痛感獲得瓜達爾加那島及在其附近軍事基地之必要結果也。

於其意味上、加達爾瓜那島在美國爲第二夏威夷之重要性、然因如斯美國企圖實現其夢想野心結果、美國與澳洲將遭陷於相同沒落之運命、即可謂南太平洋戰局、賭澳洲之隆落靜待到其時機。

與大自然鬥爭

日軍航空部隊勇士在瘴疫流行此廣漠遼濶地域與大自然相鬥、築公路、建築房屋、開墾田畑、而前進中者、如斯開拓將來日本於南太平洋時代活躍之基礎與相同、是實爲與偉大大自然之鬥爭、在此意味上敵美武力等能雖言不能從事大戰、至於大自然之鬥爭爲人力物力之大消耗戰、在大南太平洋戰線現在全般攻略態勢已完成、於繼續航空擊滅戰已告成、日美戰爭已戰於最高凱歌、即如斯情形之下、日軍最前線將士克服大自然障礙、與美兵反覆肉戰中、總之南太平洋戰線於此意味上以世紀最困難而爲歷史上戰線徐徐向日美決戰之日而推進云。

美司令更迭

（布宜諾斯艾利斯中華電）據華盛頓來電、美國陸軍省十三日發表、作爲瓜達爾加那島美陸軍部隊司令官之亞歷山大派奇少將之後任、已任與斯卡格里斯瓦爾特少將爲該島司令官、派往現地云。

難奪回制海權
德報指摘美海軍弱點

（東京中華電）美國不拘戰線之誇號、在太平洋戰線日軍之前、不知措手足、躍起挽勢挽回、作爲窮餘之一策最近海軍長官諾克斯言明、非用潛水艦開始通商破壞戰、關於右四月二十日德國國民日報以「日本對潛水艦戰爭」爲題、揭如左論說、美國海軍長官最近言明美海軍今也對於日本潛水艦開始通商破壞戰值得注目、美海軍不能依海上艦隊之力奪回東亞制海權場合即出於右措置、爲吾人夙所預言、右聲明證實潛水艦作戰爲弱小國武器比較的輕視之美海軍首腦部、認識於珊瑚海海戰、所羅門附近海戰慘敗、結果不能以海上艦隊打破日本制海權、美國現有潛水艦數航續力大、在中部太平洋不有根據地場合亦可有在日本商船航行水域作戰之能力、然美國潛水艦攻勢之有利之點、止於右一點、由吾人對現戰爭經驗言之、敵方可由陸上島上飛行基地加以攻擊、最近潛水艦作戰尤其困難、大東亞圈中日本在多數島嶼布置空軍哨戒網、由支點到支點即集中護送、實際上日本海上交通均由空軍監視。

第二、潛水艦在航空機監視嚴重水域作戰最不適合、潛水能力及行動自由有大意義、西南太平洋水域測量不完全、潛流大部分不明、到底難於預測、又對於潛水中之潛水艦坐珊瑚礁之危險時常存在、在如斯狀況下、美國雖能製造潛水艦遂行必要之多數潛水艦、對商船集團攻擊仍不可能、從而可謂缺少成功前提條件、現在美國潛水艦商船攻擊究未脫遊擊戰之域、最後美國與他生產部門舉行潛水艦大量生產、爲大疑問、尤其考慮東亞喪失海上艇之補充、商船之大量生產、他種軍需品生產之必要等時、益認爲困難云。

美駐渝大使 阿邱遜抵渝

（廣州中華電）據渝電傳、美駐渝代理大使溫森德頃已奉美政府之命令、被調返國、溫氏後任者爲阿邱遜氏、已定於本月二十日啓程、繼其已於十一日自華盛頓乘機飛抵渝云。

印現狀難打開 美報表示悲觀

（布宜諾斯艾利斯中華電）紐約來電、美國婦人記者密尼亞托馬斯以紐約民報特派員而赴印度、調查狀勢在十二日發表報告記事、關於印度現狀之解決、甘地翁四分之一世紀間全然不能打開表示悲觀見解如次：印度人非難英國、英國非難印度人、兩者相冠、結局如斯沈滯空氣、阻止經濟社會問題之解決、甘地翁四分之一世紀間全印度民衆、數印度者爲印度人自身積極的意志、要之在印度之前、只有確保獨立或屈伏第一次大戰勃發時並無何等變化、依然陳舊、矛盾頗多、由之一途云。

敵遺屍俘虜萬六千
冀西作戰結束綜合戰果

（京漢沿線中華電）將河北山西、察哈爾省境蟠踞共產軍二萬、在敵第三軍分區及第四軍分區地域加以包圍、上月二十日展開之冀西作戰、日軍精銳空陸加以猛擊、收擊俘敵及敵設施赫赫戰果、十一日終了、此次冀西作戰全期間中、綜合戰果如次：

交戰次數百三十六次、交戰敵兵力一萬四千四百五、遺棄屍體千五百三十二具、俘虜千百五十二名、覆滅敵施設二百七十九處、鹵獲品重機關槍一架、輕機關槍十三架、迫擊砲十八門、步槍九百三十八枝、其他火藥、通信機械、軍糧、被服等甚多云。

重慶與西藏 交涉輸送路

（里斯本中華電）日軍綏定緬甸地方、緬甸去路遮斷結果、重慶政權受完全經濟封鎖、重慶政權爲打開危機與英國政府及西藏政府交涉、由西藏開始向重慶輸送、然新西藏去路除依家畜之外無他法、輸送力全不足道云。

猛炸德山及常德
粉碎湘渝軍重要據點

（中國前線〇〇基地中華電）十二日下午、日軍精銳航空部隊、以大編隊長驅轟炸德山市（常德東南十公里）冒渝軍熾烈之防空砲火、對於渝第二十九集團軍司令部及無線電台等投以巨彈、又奇襲常德、猛炸市內兵工廠火藥庫軍需倉庫等重要軍事設施、使之起火、日機轟炸畢、全部安返云。

（〇〇基地中華電）突如出動〇〇基地之日陸空軍、對於敵與長沙相連接爲重慶防禦第一線陣地湖南要衝常德及德山市、敢行初次空襲、使敵膽寒、常德位於洞庭湖西北岸縣城東西二公里、南北一公里半、人口十五萬爲對與東方洞庭湖、湖南平野、周圍環繞山岳所圍之要害、不僅爲軍事上要衝、又與長沙以豐庫湖南物資集散而知名、爲重慶食糧補給重要兵站據點、敵對該方面防衛傾注全力、對於日軍銳鋒試必死抵抗、德山市集團軍司令部

渝民衆傾向和平
人心離叛蔣政權不安

（南京中華電）據最近自西北旅行來者談、自國府參戰及中日關係進入新階段後、渝方所受打擊至鉅、渝府等對和平區飛躍進展之真相、雖企圖竭力隱蔽、但渝方民衆均已洞悉、因此渝方當局苦悶日甚、誠恐民心離散、乃大肆宣傳、但結果終歸失敗、共大意謂、中日關係進入新階段後、渝方對此至爲衝動、對於日本今後之動向、表示絕大關心、且異常不安、因此乃發動所謂新宣傳、欲作企圖與日本新政策對抗、共目標及內容關於安定民生方面者、則改變以往之物資統制方針、以期物資收買及配給之能圓滑進行、俾與日本和平區內物資統制相抗衡、至於今物資統制、素往重要物資、即對於民衆必需品亦一律予以強制徵集、最近則允許農工商界人士參與其間、將物資統制改爲官民協力制度、但渝方官吏對於物資、嚴懲與高價售之、因此所謂官民協力、實際其效尚未得、一般民衆對此態度、甚爲冷淡、故其制度至爲徒淡、次爲政治方面、渝方當局最近親赤傾向顯著、西北方面則親蘇色彩尤爲濃厚、共產勢力已浸透各地、西安之三大學內部生俱已赤化、新疆省方面最近亦然、渝方當局刻復注重清除所謂貪污及反共份子云。

緬甸組織 日本考察團 第一批啓程東渡

（仰光中華電）緬甸行政當局爲使緬甸各界中堅指導份子認識日本起見、茲已決定組織日本考察團、派往日本參觀考察、該團由緬甸政界財界教育界要人等五十人所組成、第一批廿五人中有十二人決定先行、於十二日晨自此間啓程、又第二批之廿五人、預定八月中旬啓程、現正在選擇中云。

安鄉居民復歸

（安鄉縣城中華電）本月八日攻略安鄉、仍不遑休息、追擊敗敵由南進、在白塲口附近、悉將敵軍驅逐、〇〇部隊、十一日止午再入安鄉縣城、是日返安鄉之市民、均持旗而感謝歡迎日軍、乃以部隊長爲前導、威風堂堂而入城、自八日日軍進攻以來、因「對往民慈愛」云、〇〇部隊長之方針、一時避難市民大部分、紛紛復歸、并設立治安維持會、安鄉之建設、與夫良民之表情、益明朗化云。

滬佛教總會 舉行成立禮

（上海中華電）大東亞佛教聯合會、爲使共榮圈內佛教徒團結一致、俾協力完遂大東亞戰事、並與佛教精神推進救濟事業起見、自去年以來、即積極準備設立大東亞佛教總會、最近一切準備業已就緒、乃於十一日下午三點、在此間靜安寺盛大舉行成立典禮、參加名譽總裁大谷光瑞師以下中日各界名流多人、儀式極爲嚴肅隆重云。

翼政會強化機構
日阿部總裁發表人事

（東京中華電）日翼贊政治會、鑑於現下時局重大性、已斷行以政治力強化爲目標之機構改革、對新機構之人事、其後由阿部總裁詮衡之結果、十二日夜由總裁作如次之指名發表、務將有相當大量之增員、而使翼政會陣容全面強化：

「顧問」安保清種男、秋田清、小倉正恆、大井成元男、小泉又次郎、櫻內幸雄、島田俊雄、末次信正、中島知久平、藤原銀次郎、町田忠治、水野鍊太郎、結城豐太郎。

「總務會長」前田米藏。

「總務」井野碩哉、井上三郎侯、井田磐楠男、石黑忠篤、岩倉道俱男、內田信也、遠藤柳作、山川端夫、小原直、大麻唯男、太田耕造、太田正孝、岡喜七郎、勝正憲、勝田永吉、金光庸夫、清瀨一郎、小林淮一郎、後藤文夫、伍堂卓雄、近藤英次郎、酒井忠正伯、四王天延孝、下村宏、正力松太郎、眞藤愼太郎、千石興太郎、田邊七六、瀧正雄、津雲國利、東鄉實、永井柳太郎、八條隆正子、橋本欣五郎、藤山愛一郎、古野伊之助、松村謙三、前田米藏、丸山鶴吉、三好英之、八角三郎、湯澤三千男、吉野信次、横山助成。

「代議士會」會長小泉又次郎、副會長橋本欣五郎、松田竹千代、横川重次。

「衆議院部」座長前田米藏。

「企畫部」座長瀧正雄。

「情報宣傳部」座長津雲國利。

「政務調查會」會長金光庸夫、副會長前田房之助、三浦一雄、村瀨直養。

日拓南塾 改稱興南鍊成院 第三道場已竣工

（橫濱中華電）養成南方開發推進隊、日拓南塾在橫濱市保谷區郊外建設第三部鍊成道場（二棟）竣工二棟（五百六十坪）、十九日在大東亞省島津鍊成課長以下出席之下、行棟上禮、共名改爲興南鍊成院設定、由六月開始鍊成云。

馬來將建市民公園

（馬來半島華社電）馬來市當局前曾計劃恢復已被荷軍燒燬之市內建設、近已獲得成案、基此計劃、除重建商店街外、并建設一約二百方公畝之市民公園、一切均以市民之福利爲前題、據悉近即開始測量云。

把握眞正精神
日文學兩名作上梓

（東京中華電）通古典中而研究日本精神源泉之日本文學報國會、決定日本古典全書之刊行、與之併行上梓以大東亞共榮圈各國爲對象之「日本文學選」及「日本文學史」期適應確立東亞民族文學對外的活動第一步、作爲文化國策一翼、開始強力活躍、「日本文學選」爲通文學而知日本之心及姿態、將明治以降近代日本代表作、翻譯爲國語、法國語、英語、中國語、泰語、馬來語、各國語、遂在各國、結成以長與善郎氏爲委員長之四十名委員會、刷選定之萬葉作品不面把握眞正日本精神、可謂以藝術的地位爲第一義、置重點於其內容、將國民各層興趣極深之日本文學作品、如何的權描寫、翻譯陣營備最高水準。「日本文學史」國文學部、外國文學部兩部會共同事業、作爲南方各地日本研究資料即上梓、文學史爲國文一面、日本文學史之認識、即日本歷史之把握、刷執筆者決定（上代）石井庄司、（中古）藤田德太郎、（中世）風卷景次郎、（近世）暉峻康隆、（現代）田良平五氏、早近着手原文起稿、將伸宿照片豐富編入、編成興趣極深之日本文學史云。

虎美人　雲羽著・許濤繪

第十八章　癲狂中的歲月（7）

至於別的事、那都容易解決、你想找這把年歲了！你離婚吧？至多能得一兩萬塊錢的贍養費、那夠算什麼的？何況婉瀾他根本不准你跟他離婚、他家的人也都不願離婚、我、現在的生活才好些、才漸漸有人來看重我、才希望將來有點………咳！你也不要太看不起我、我把你由七八歲拉持到如今、視同親女、所爲的是什麼呀？你就是不爲你自己、也得可憐可憐我呀！咳！你還叫我說什麼呀！」——他自己覺得已經將話說得委曲宛轉極了、但是他見婉瀾一句話也不答、就好像是沒有聽見似的、把頭髮攏弄了半天、又都亂推在肩後、坐立不安地、拿牙咬着手背、忽然又：「哈哈哈哈」連笑了幾聲。

康悅三拿手按了按臉、又理理鬍子就又彎腰揀起來那半枝燃潤了根火柴點着了、看着他的女兒、仍是一句話也不說、仍在一下一下噹着手背、嗜得直發響、他覺着有點詫異、可是早已開到了張公館的大門前了。

汽車停住、康悅三這才拿鑰匙把車門開了、笑着向他的女兒說：「下去吧！」他還謹防着、恐怕婉瀾逃跑、那前邊的彭三也趕緊把車燈滅了、彷彿怕見人、婉瀾却很輕快的就下了車、急匆匆就往大門裡去走、康悅三還緊緊跟隨着、門房裡有僕人出來、開亮了廊下的電燈、康悅三問說：「少爺在家了嗎？」僕人說：「少爺跟……」笑了笑又悄聲說：「表表小姐一塊兒出去看戲去啦！」此時婉瀾已走進了一層院落、康悅三半跑着追上去笑着：「你先回屋歇着去吧？我今天要等着婉瀾回來、我才能走、我得把這件事跟他談談、得從根本上解決、至少也得給你爭出一點來、你就放心好了！」前面的婉瀾依舊是不說一句話、只是腳步兒咚咚、一直往裡院走、早有僕人趕到前面去通知了裡院、康媽、梁媽、連太太屋裡的素香、全都跑出來迎接、婉太太在那屋裡也聽了信息、正打着牌、也趕緊把牌推開、跑了來看來勸、可是婉瀾才來到正院、就忽然又笑了起來、「哈、哈、哈、哈、哈、」一連聲兒笑個不止、急得梁媽都要哭了、趕緊上前拉她的手、說：「少奶奶喲！」康媽還爲遮掩着、說：「少奶奶、您昨兒是在誰家打了一夜的牌呀？」康悅三的聲音可顯出有點着急的樣子、直說：「快進屋裡去吧、快進屋歇着去吧！」素香又在旁說：「少奶奶您回屋裡歇一會兒、就請到北屋來、太太爲您、昨兒一夜也沒睡。」康悅三就說：「那麼就先去見見老太太、也好叫老太太對於兒媳婦放心！」婉瀾却在院中張望着、好像是她已不明白了東西南北、電燈的光把她的神氣照得非常清楚、大家都見她頭髮散亂、兩眼發直、梁媽剛要攙她去進北屋、忽然她又連聲笑起來了、又拿嘴咬着手背把頭攏來攏去、大家都看着有點與往日不同、突然、那在旁邊已觀測了半天的婉太太、喊出了一句說：「你們還不快把少奶奶攙回屋去！還沒看出來嗎！少奶奶別是瘋了………別是中了邪啦吧！」這一提醒大家、大家就更都驚慌得手忙腳亂。

婉瀾此時已經失去了一切、並失去了她自己、她並沒有昏沈、依然是睜大着眼睛、而且眼中已不再流淚、她就從此不再能知道自己的行爲、動作、和態度、他已經成了一個可憐的狂人。

他在病中、四周圍都是什麼人、都怎樣對待她、或說什麼話、一切她都不知道、不過她是曾被許多人宛轉地勸說過、又有人疑惑她是妝瘋、對她大聲地訶斥過、更經過了腦病專科的醫士、還有中醫多位、來給她診查、治療、有一次還找來一個巫婆、要從她的身上捉鬼、但都沒有奏効、結果她是被送到了西院之中的一個輕易也沒有人去的小院裡。

懵然無知的日子、不覺就過了兩個多月、中秋節早已過去了、團月也又缺了、如今已是落葉滿階的深秋時序了、

她一點也不知深秋之已至、雖然有人替她在身上添了一件觀線的衣裳、她也全無感覺。

注冊商標
龍角散
（龍角散適應病症）
（痰咳）凡痰不化咳逆不止之人
（氣喘）凡氣喘塞喉呼吸困難之人
（頓咳）凡咳嗽頻發不能安眠之人
（流感）凡因流行感冒患咳症之人
（肺病）凡肺患痨症咳嗽無力之人
（帶血）凡痰有臭氣時帶血絲之人
（失音）凡聲音嘶啞咽燥喉痛之人
（老人）凡老衰或病後之虛勞咳嗽
（小兒）凡小兒之疫咳及麻疹咳嗽
龍角散既爲純良藥質之配劑故雖少量亦奏効果且香味尤非常爽快故雖病人幼童嫌藥之人亦極樂服用也
△藥價▽
四日份　五角正
八日份　八角四分
十八日份　壹元七角
四十日份　三元三角七分
六十五日份　五元壹角六分
各處藥房均有出售
總舖　東京市神田區豐島町　株式會社藤井得三郎商店

痰喘咳嗽一服除根
本藥對治無論如何難症之痰喘咳嗽、亦必使其除根、誠名藥也。原料係以高貴藥材所配製、甚於學理、以東西兩洋醫術之最高技術、而精製綜合之藥也。故不特苦於長年慢性痰喘咳嗽呼吸器等病者、服之自奏神效、即急性之目下患病中者、祈購買服用一服立刻便可除根、使咽喉轉佳、其樂陶陶、而本藥治痰時、決無變成肺炎、肋膜炎、肺結核等惡症之虞、是以博得佳譽。

時論 英美渝印緬作戰失敗

日軍自開始印緬國境作戰以來、所向無敵、軍事進展極速、所謂英美渝聯合大軍、已不得不在日軍的銳鋒之前、整個敗北、據最近電訊、在南部印緬國境的英印軍重要根據地布吉頓、因不堪日軍各精銳部隊的東西猛攻、而於八日下午七時陷落、該方面的殘敵、已陷於全部覆滅的命運、同時、在過去於印與大包圍殲滅戰舉偉大戰果的日軍精銳部隊、亦與攻略布吉頓部隊相呼應、沿孟加拉灣以破竹之勢繼續進擊、又奪取孟加拉灣要衝阿來發約、使與布吉頓間的聯絡、完全切斷、由半島方面的殘餘敵軍只有等待其最後運命的到來、其全部底定、不過時間問題、日軍再乘機移師北上長驅入印這一來、不但英美渝要奪回緬甸的迷夢根本破滅、且連印度也有些保不住了、「偸雞不着蝕了一把米」英美渝等不知也有些痛心否。

重慶爲再自力抗戰到底、在任何方面說、都是做不到的事、他惟一的靠山、只有一個美國還可以把大批的軍需物資源源、向重慶輸送、但自滇緬公路被日軍切斷佔領以後、此僅餘的輸血線、亦告停止、若全恃空中補給、毫無用處、所以、他們曾計劃開闢中印公路、來代替滇緬公路、不過中印國境一帶、崇山峻嶺、人跡罕至、要想在這種地方開一條路來跑汽車、縱使英美有巧奪天工的偉力、恐亦非短期內所能竣事、這於迫不及待的重慶、實有些遠水不救近火之感、他們在無可如何之下、只有傾全力來奪回緬甸重開滇緬公路、英國方面、因爲印度反英暴動的日見熾烈、如任緬甸在日本的援助下獲得獨立、則無異給反英的印度民衆注射興奮劑、爲了確保印度、也只有奪回緬甸、美國方面、也以爲要打破日本在西南太平洋方面的有利戰略態勢、更非從奪回緬甸下手不可、所以「奪回緬甸」這一個課題、已成爲英美渝三者共同的唯一目標、如去年秋在新德里設置最高軍事委員會、本年一月在重慶訂立英印渝軍事條約等、已將他們的反攻主力集中於緬甸、重慶在該方面的軍事司令官、是由「蔣委員長繼承人」自居的陳誠擔任、轄下有五個軍十七個師、英印軍方面、曾以自稱爲精銳的第十四師爲中堅、集結其主力於印緬國境、美國則動員駐渝的第十四航空隊及駐印第十航空隊協同作戰、我們看看他們的聲勢、也頗有相當雄壯、說起來也頗有興味、越是聲勢雄壯的軍隊、越會敗得一塌糊塗、這可以說是反軸心軍的一個由來久矣的特色、他們今日在印緬國境的失敗、不過給他們這種特色再加上一些證據而已、並算不了什麼希罕事。

大東亞戰爭、日本已確立最後勝利的基礎、爲英美渝等計算一下、實在勿須乎再作無代價的犧牲了、以現在的情勢來說、重慶方面奪回緬甸重開滇緬公路的念頭既已絕望、事實上已全陷於孤立狀態、又繼澳洲之後而成爲「孤兒」之一了、英國呢、又因爲印度的不穩、對此次傾力作戰的慘敗、使他不得不對印度採取消極的守勢了、美國在西南太平洋的重要戰場上、爲了應付日軍的積極進攻、更有不暇旁顧的情勢、所謂一着錯滿盤輸、他們此次聯合作戰的大失敗、使反軸心軍的前途、蒙受極大障礙、何況新生緬甸、已邁上獨立的台階、英美想把緬甸再收入自己的範圍以內、那是絕對不可能的、羅斯福恰奇爾和蔣介石等、多少總應該明白些吧。

華北中日商民團結 一致協力物價對策

物協委會在燕隆重舉行

（北京中華電）華北物價協力委員會及華北物價協力會議、爲團結中日商民共同發揮協力物價對策之總力、故於十二日會員聯合座談會席上、由雙方會員分別提出下列所談題目：

（一）說明華北中日物價協力指導員制度、與滅底戰時生活及新時商業道德運動。

（二）各地物價現況與適正價格之反映。

（三）平衡各地物價不平衡之方策。

（四）消滅暗市之方策及普及適正價格。

（五）決定適正價格之基準、均行熱烈討論、關於第一問題、首由日方長官加以說明、比年以來、物價逐日趨昂、民生窮之困難、社會因以不寧、中日當局感於此項問題之嚴重、爲求安定物價、曾經公佈對策、喚起民間協力、多以逐步實施、只以運籌伊始、效果難期於立、理解未遍、商販常用以徘徊、今年二月華北經濟界爲協力政府對策、乃有物價協力委員會之成立、且以華北現勢中日經濟關係日趨緊密、故於成立之始、即與日本華北中央物價協力會舉行物價連絡委員會會議、十一日雙方之舉行物價協力會員座談會、亦期於交換意見、而且於全面協力於物價問題之解決、今爲順應當局施策、以確保民生之安定、漸見優先、提倡以下兩項運動、

（一）創立物價協力指導員制度。

（二）滅底戰時生活、說明扇揚商業道德兩項運動之主旨、要在協力政府施策、求能早期貫徹、喚起民間自發、俾可於推動者、有輔助政府平抑的意味、而後者則在啓誘民間道義的精神、今也中日雙方對此運動決意全面協力邁進、更切望經濟界人士之踴躍響應、以期其早日成功也云云、繼由聯銀阪谷顧問就日方之指導員指導加以詳細說明、並謂物價協力指導員之工作、並非對不法商民加以檢舉、及檢察、而是以道義精神求物價政策之實現云云、後再由鄒泉蓀就中國方面之物價協力指導員實施辦法、加以詳細說明（該辦法已於日前物價協力會員總會本月上旬宣佈正式發表）其第二、第三、第四、第五懇談題目、因各有連鎖關係、故歸併一起、實施懇談、當由北京市商會代表鄒子超、天津市商會長居秀章、唐山市商會長吳和方、聯銀顧問阪谷希一、華北電業副總裁內藤熊喜、石門商會會長劉序臣等、先後說明意見、綜合全體意見爲：（一）各地物價現況與適正價格懸殊過甚、（二）中日雙方物價亦不平衡化（三）暗市價行宜加嚴重取締、並強化配給機構（四）中日商民等重商業道德協力政府戰時物價對策、研究協力主策、總之、各中日會員無不以協力政府物價對策之熱忱、細心研究、並今後皆以全力研究協力對策、進而全體力行、求其毫無遺憾云。

排除二重價格發生 力求配給制度完整無疵

（北京中華電）關於參戰下華北經濟最大課題之減低物價、日方民間協力機關之華北中央物價協力會議、華方物價協力委員會爲呼應中日當局施策、進行分別考究民間協力方策中、因中日雙方物價對策一體的推進、對華北物價現況特感必要、日方協力會議及華方協力委員會、十一日午前十時於北京銀行公會召開華北中日物價協力會員聯合座談會、當日有日方及華方委員五十名出席、由曹華北物價協力委員會代表曹森氏、及日方代表坂谷聯銀顧問、各行內容之說明有華方協力委員會副會長鄒泉蓀氏、提議欲使物價減低、須完成民間之協力組織、於斯物價指導員制度之創設至爲必要、於是衛揚其表賛成之意、而無異議通過、對各地物價現況與適正價格之反映、各地物價于均衡之均衡方策、暗盤交易之消滅及適正價格普遍方策等、前即有北京市商會代表鄒子超、唐山商會會長、天津市商會會長所提出各地情勢之報告稱、現在高價格爲經濟機構未整備所致、其次爲各商社囤貨價格之上昇、而必然使販賣價格昂騰、次即關於第五號議案適正價格決定之基準、有日方代表坂谷顧問報告時則次、一、現在華北物價中日兩方面物價水準懸殊、例如標造紙一磅、日方之公定價爲一圓一錢、而華方自四圓至五圓之實狀、價格已超日方五六倍、結果物資均經日人零售商流入華方、一部物資爲日人零售商社用無形逃之法外高價、使華商店則貨物偏在此種現狀、使日方公定價格政策不得不辜其全效、二、於是中日之配給價格爲發生顯著之價格不均衡之原因、甲、此爲華方橫流之市間交易利潤影響所致耶？乙、由以外輸貨價格稍高結果、而成爲比日方公定價格高漲之現況耶？三、二重價格發生之對策、甲、輸送及生產業者之販賣機構、須使華方日方作同樣之整備而使配給價格成中日一體、乙、對公定價格之違反防止中日兩當局須強化之、具有提案、對此有北京市商會代表唐子超、及石門市商會會長、分別關於現行配給制度之不完備、加以說明、後有曹華方協力委員會會長及鄒副會長關叙、謂須採用以下物價對策、配給制度確立之罰則制度及前設指導者之物價指導員制度、我等望中日協力、使其實現、最後由日代表坂谷聯銀顧問起立致閉會辭謂、於今日戰時物資之不自由、爲不得已之情形、但我等不得作物資不足價格即必須已升之態度、於此物資不定之前提、須使機構整備、價格統制實現、我等須協力華北物價協力委員會、援助當局努力處理、午後一時散會云。

食糧棉花增產可期 日大使館川上課長談

（北京中華電）中國參戰下於華北整備棉花收買機構、一般物資配給機構整備擴充其體化、北京日本大使館川上商工課長、關於此等各項問題、十一日對燕記者團作談話如左：（棉花問題）完遂大東亞戰爭、華北棉花爲絕對的重要性物品總要實行確保措置、卅二年度棉花收買進行非常順調、入今年以來、因各種原因稍欠圓滑、最近所謂棉花棉製物交換制、即於棉花收買採用棉布比市價便宜放出方法、四月下旬再開始回復之棉花耕植、亦有因食糧品價格昂騰等事情、一般抱悲觀、最近播種狀況並不欠佳、棉花之增產以合作社等爲中心、推行肥料資材技術的指導等、此次自滿洲作爲棉作農民食糧決定輸入○○萬噸雜穀、其中○○萬噸已由合作社配給中、一、二週間以內即可配給、棉花收買並非配給、乃補償農材食糧不足、今後更擬定繼行、過去在京城進行之大陸連絡會議對華北棉花重要性亦加深認識、日本、滿洲亦極力協力增產之意向、以此次食糧配給即爲其表現云。（內地紡績移駐現地）過去曾紛醸內地紡績之移駐、現地紡績因生產力相當過剩、遲遲未實現、但根據內地空間設備以之代替現地紡織、較爲佳良、爲作折衝、事務官正東上、又內地對華北棉增產有大量援助之意向、此非資金、乃爲棉農之食糧而着想、或將食糧以船舶輸入內地紡績方面、因以在對此方面頗爲掛心、此次定感激非常云。（棉花之收買機構）收買機構問題、何爲最後的決定、於收買機構等、華人方面活動積極化、但現在棉花協會指定收買人十六社中、三社爲華人、又日人商社下亦有華人商社指定商社要員很多之責任、現在機構事實上毫未作很大變更。（現地生產力擴充）對食糧棉花收買、因欲確保物資、倡現地生產力擴充問題、具余之見地、非生產力不足問題、乃生產活動之資材料不足、價格一項亦生產欠圓滑之點。（統制機構）交易統制會等、因首先經濟統制、特殊事情、與各重要物資關聯之地區、各種關係總要作根本的改進考慮、交易統制總會、其他機構於內部關係、華方之活動力實有大促進之必要、職員與事務員等總要華方作最大之活動、於諸關係、華方活動爲最佳之條件云。

懇談增產對策 各道縣合作社開會

（北京中華電）華北合作事業總會、自國府宣佈參戰後、因鑒於華北經濟體制之必要、故於月前決將總會機構改組、頃爲集合全華北各道縣合作社主幹人員、就參戰後之新經濟體制、及華北農業增產對策懇談、並闡明合作總會事業方針起見、故假新民會中心道縣道尹縣知事會、合作社主幹人員參加華北物資增產會議之便、更於十二日十點假總會舉行華北各道縣合作社懇談會、到會者計有華北合作事業總會理事長殷山根總、常務理事崔清泉實業總署合作局局長萬光之、總會局長東奎局長孫振鐸、暨各道道尹各縣縣知事、及合作社主幹人員四百餘人、行禮如儀、首由王理事長致訓辭、山根副理長致訓辭後、略憩、至十三點三十分續行討論議案、並就當前華北農業增產之對策、舉行懇談云。

協商軍事作戰問題 羅斯福恰奇爾再次會議

（阿根廷京城中華電）美政府當局頃發表英首相恰奇爾已抵華盛頓、前英軍需部長白巴布洛克、此次亦與恰奇爾同行、現在逗留華府、又傳恰奇爾曾於出發前、謁見喬治六世、共進午餐、喬治六世並將親筆函送達首相官邸、渠料該函係致羅斯福者、又路透社就此次會談、表明見解如次、羅恰間之此次會見、爲軍事與作戰性質、而非政治問題、縱論及政治問題、亦屬偶然、無甚重大性云。

恐仍一無成就 日觀察家發表見解

（東京中華電）此間觀察家頃就羅恰會談事、發表見解謂：「英首相恰奇爾此次偕軍事界首腦、於十一日往訪華盛頓、繼卡港會談後、舉行第四次之羅恰會談、遂即引起一般之關注、當上次卡港會談時、英美各通信社於事前均堅持沉默、但此次則大肆宣傳、多方臆測會談內容、或爲即將展開第二戰線、但關於其眞相、則毫未言明、而對此事於此時予以批評、實感尚早、但恰奇爾曾於議會中謂、此次訪美主要目的、在向羅斯福慶賀北非作戰戰功、此言或爲事實、至於突尼西亞戰局、現況是否可信、爲已告與正成功、及彼等已否考慮今後能否展開歐洲登陸作戰、姑置別論、但彼等顯因藉此機會大肆宣傳、已獲重大轉機、藉以吸引其本國國民、而威脅中立國家、殆無疑義、其所以先期擴大宣傳者、亦在此、彼等此次由於德軍預定行動始得有所謂北非戰勝、因此於此次會議中討論次期作戰計劃時、或將妄測、可轉變歐洲及東亞之戰局、此誠癡人說夢、蓋展開歐洲登陸作戰、在事實上絕不可能、英美作戰首腦當局、對此亦早有所知、故此次會談中、其主要目的仍在從事宣傳、而其結果、必將與卡港會談相同、一無實效也」云。

英主要將領 參加會議

【里斯本專電】據華盛頓來電稱、美羅斯福總統秘書歐萊頃於十二日公布、英方隨英首相恰奇爾來華盛頓會議之代表、計英軍參謀總長布羅克將軍、海軍次官龐德爵士、空軍參謀長包德爾爵士、印度英軍總司令魏伯爾將軍、東亞艦隊總司令桑瑪維爾海軍上將、印度英空軍司令比爾斯爵士、英國運輸大臣李德勛爵、美方列席代表計美軍參謀總長馬歇爾將軍、美海軍總司令金氏海軍上將、印度美軍總司令斯蒂威爾將軍、印度美空軍司令盛拿爾德將軍等云。

（里斯本中華電）路透電報稱、聲傳印度派遣英軍總司令魏伯爾亦隨恰奇爾赴華盛頓云。

捷亡命政權 總統抵華盛頓

（布宜諾斯艾利斯中華電）據華盛頓來電稱、亡命捷克斯拉夫政權大總統比內秀與恰奇爾十一日到達華盛頓、進入白宮、比內秀且預定自華盛頓赴莫斯科云。

法屬各島 美軍將佔領

【巴黎專電】法屬馬爾的尼克群島當局、頃與美國締結協定後、該群島之防禦已告消失、但實際上該協定不能制英美之侵犯該群島之被佔領也、巴黎報章頃對於倫敦消息之傳說、美軍一批自巴日圖斯開往馬爾的尼克事、一致發表上述論調、設若英方所傳係屬事實、則英美對法國殖民地之覬覦可以證實云。

【阿根廷京城專電】阿國京城各界十二日咸稱：英軍將參予強佔法國殖民地馬爾的尼克及圭台爾普之可能、刻下駐防在巴日圖斯布里其頓之英軍調動頻繁云。

德機日夜出動 猛炸蘇聯空軍基地

【柏林專電】德軍司令部頃於十二日公佈戰報如下：

（一）突尼西亞德義聯軍頑強守才格霍安山嶺之兩方、力抗敵軍、反攻下敗退敵軍、英勇抵抗直至彈藥告罄、敵軍要求投降皆告拒絕。

（二）東線庫本橋頭堡及律雪德與斯克島發生局部之戰、德空軍日以繼夜攻擊敵軍所在、空軍基地并鐵路。

（三）德義機群在西西里沿海區及島射炮隊共擊落敵機二十二架。

（四）德機昨空襲耶摩斯港、予敵莫大損害、德方僅毀失飛機一架云。

敵轟炸機一架反擊落云。

蘇聯極需要 食糧及機械

【里斯本專電】據華盛頓來電稱、據官方公告稱、蘇聯政府頃要求美國在租借法案下增加對蘇食糧工業原料及工業機械之輸送數量、同時要求增加飛機、坦克車等軍械輸出之要求云。

高加索沿海 德艦艇活躍

【柏林專電】德軍官方頃稱、德海軍艇便艦艇活躍於高加索海區攻擊敵方給養線、蘇機於十一日曾襲德艦、一無成就、

軍需生產圓滑 義大利軍需相報告

（羅馬中華電）義大利軍需相法瓦克雷氏、十一日於上院關於義大利軍需生產狀況、作報告生產品表現不屈不撓之義大利精神、報告如左、一、義大利產業最大部份乃戰爭遂行上的作再編成、受空襲威脅地區、亦爲確保生產起見、講求一切措置。一、義大利國內動員所有機關、於戰爭第三年終了成功大量原料資源之蓄積、其數量已遠超過於戰爭初期蓄積。一、於事業分野德義之協力戰爭遂行上發揮極大價值、義大利戰時產業行兵器改善與生產增加、爲最後勝利而爲作貢獻云云。

突境作戰結束在卽 反軸心軍新作戰極困難

（斯德哥爾摩中華電）突尼西亞戰線軸心軍在南一角、繼續悲壯之戰爭、惟由戰局之現狀推測、該地區戰爭之結束、已成時間問題、而「將來之歐洲戰局如何」實爲現在最大問題、據倫敦來電稱、目下倫敦盛傳土耳其、西班牙兩中立國及巴爾幹不久將生變化、又謂佛朗哥總統、曾訪問西班牙領摩洛哥、關於歐洲戰局今後進展、作希望的觀測、十日西亞各地英國軍政首腦在開羅舉行重要會議之報道、認者爲西亞駐屯英軍總司令官米特蘭威爾遜、馬耳他總督哥特、伊蘭、伊拉克軍司令官鮑納爾、駐西亞各國之英國大公使等人、一方面鑒於軸心軍在南歐洲一帶已構築鐵壁防禦線、有人預料反軸心軍必道過土耳其領土而侵入巴爾幹、在此場合、則不能不問蘇聯之意向、英國努力之侵入巴爾幹非蘇聯所歡迎、故英美兩國政府能否實行此種新作戰、顯屬疑問、現在布置於南歐洲一帶之軸心軍、其兵力顯見增強、若反軸心軍實行上陸作戰、則必受極大損失、至少在一年以內恐未能有新戰機云。

軸心軍繼續抗敵 拒絕敵將投降要求

【羅馬專電】此間官方宣稱：突尼西亞軸心軍頃拒絕敵將弗雷堡將軍之要求投降云。

【羅馬專電】義軍司令部頃於十二日中午公佈戰報如下：（一）突境遂角半島進南陣地、頃遭南下之敵軍襲擊背後、頗感威脅、義大利第一軍十一日擊退敵第八軍、并與德驗軍實施反攻、義方第一軍司令梅斯將軍頑拒絕敵將弗雷堡將軍之投降提議、突境其他各戰區敵軍彈藥告罄停止抵抗矣。（二）開秦尼亞、瑪塞拉、德雷貝尼及貝德爾拉里島、蒙敵機轟炸、前者兩地被炸損失甚重、吾高射砲火擊下敵機八架、空戰中德機又擊下敵機九架、義機擊下五架云。

羅美爾返國休養

（柏林中華電）德總統大本營十一日發表、英軍千九百四十二年十月、對埃爾阿拉明陣地開始大攻勢時、羅美爾元帥尚居德國、蓋該元帥久在北非戰線、影響健康、向未療治、故須轉回德國休養、及接到英軍開始攻擊之第一報時、羅美爾元帥即行中止休養、當返前線、當初羅美爾元帥此次歸任本預定爲暫時的、其後英美兩國軍侵入法領北非、結果元帥遂延期返國、對於數上優勢及敵軍之攻擊、實行可垂絕戰史之退避作戰、俾使自軍撤退於突尼西亞地方、時以元帥健康逐日惡化、希特拉總統與墨索里尼首相協議結果、命其在軸心軍到達加比斯陣地時、爲恢復健康即時歸國、千九百四十三年四月十一日羅美爾元帥已至總統大本營報到、總統爲酬其北非戰線一個年卓越戰功授騎士十字章及柏葉章、現羅美爾元帥健康逐次改善、一俟健康完全恢復、總統即委以新任務云。

英美機又襲 德義救護艦

【柏林專電】德軍當局頃稱、軸心方面救護艦又一艘在突尼西亞海區遭英美空軍攻擊、按八日內德義救護艦共十艘被擊云。

敵機襲西西里 擊墜一百餘架

（羅馬中華電）反軸心空軍最近以空中要塞及雙引擎機多大型轟炸機、再三轟炸西西里島、已成軸心戰鬥機隊餌食、義軍當局發表稱：最近三日間、西西里島上空軸心戰鬥機隊擊墜敵機五十三架、一日至十二日間、擊墜百三十二架云。

敵機空襲下 義市民死傷甚衆

【羅馬專電】據官方公報稱：敵機空襲開秦尼、人民一五〇慘死、約三百負傷、再本月九日敵機襲柏蘭摩、人民慘死者一一〇名、傷者四二一名云。

法民房被襲 損毀頗重

【維琪專電】法當局頃稱、今年一月起至四月十五日英美空襲下、法國人民住屋被毀者甚衆、其中大部份房屋係前三月中期內所毀者、洛里安及聖那柴爾兩地住房被毀尤甚云。

德艦隊將出動 英前艦隊司令警告

（里斯本中華電）據倫敦來電稱：前任英本國艦隊司令官杜維大將、十一日對該艦隊所屬將士致辭誠力說德艦隊有出動之可能性、大旨如次：德海軍艦隊現或已準備出動、德海軍司令部一旦變更其戰略、必將由現在之潛水艦作戰、美派遣艦隊在海上行動、蓋德艦如再不有所行動、則機會一失、不能追及矣云。

小麥收買方策 合作社與採運社併行

（北京中華電）華北合作事業總會、爲期華北小麥收買等具體的順滑進行、十二日午前於北京定阜宮舍召開合作社理事長暨各合作局長、山根副理事長、各聯員縣知事、合作社會聯合會事務主任等出席、對當前之小麥收買及兌換、物資供給等、行詳細之指示、而本會議中心問題則爲今後之小麥收買方策、由此次決定採運社與合作社兼收買、合作社收買工作要領。一、方針：爲促進小麥生產以確保之收集、所以擴充合作社之組織之強化、以爲收貨機關而往達成合作社使命之途上邁進、一、要領一、縣合作社於有縣聯合會設置之地域小麥之收貨歸縣聯辦理、縣聯收集之小麥、皆交於當局或系統機關指定之交兌處、二、小麥生產貨要資金、貸與之時將採取小麥現物回收之措置、此等小麥使鄉村合作社立責任收集之場、三、生產者之生產資材及生活必需物資之配給、亦採前項之措置、四、縣聯之小麥買取及販賣價格、須由食糧管理局指定云。

收買小麥 蘇淮將開會討論

（徐州中華電）蘇淮特別區行政公署、於中國參戰下、爲完成蘇淮食糧之使命、進行積極方策、一方對於華北食糧對策行全幅的協力、本年度小麥收買、持特殊性以去年之經驗等總力、而行收買、五月二十日於行政公署大禮堂召開縣長會議、於新情勢下（行政公署）關於小麥收買種爲新嚴制進行種種協議云。

農業指導員 將配置於各地

（北京中華電）於華北合作事業總會、基本年度農產物增產對策、努力生產指導、乃技術的指導漸擴充中央生產指導科於地方重要縣分設農業技術員、今年二月以來、本年度施策推行必要之華系技術員養成、已經實行、河南省五月二十日預定可畢、約六百名終了者、不久即可配置各縣其他於各農試驗場訓練之華系技術員七十八名、業配置完了、日系技術者於河南、河北、青島一部已配置完了、更華北交通之協力預定更加一層強化云。

度量衡協會 卽將成立

（北京中華電）對應現下經濟進展之度量衡規格統一、與計畫生產、及配給機立至爲必要、華北日本大使館由大使館商工官、總領事館各關係官、交易統制總會、及京津業者代表、決定以華北全域爲統制地區、而設立中日一體之統制協議會、而爲其內容對業者之多少有不完備之點、此行再檢討、同時以華方業者之現狀、於備中之華北度量衡計器協會設立之前、謀本機構之整備爲前提條件、又石協會之設立、因其原料補給生產及輸入以至配給皆以絕斷的一貫統制爲主眼、所以今後原則上將爲一切同樣統制機構之雛形、基於大使館當局之方針、故其內容頗值注目云。

石門將實施 棉製品配給

（石門中華電）於華北各主要都市、歷仿效北京實施棉製品配給制、正着着準備中、石門領事館新增經濟關係諸事項、佐藤經濟主任、富原商工會議所會長、其他關係業者間、正檢討種種具體案、近來大體已具成案、決定急速實施石門亦如北京以點數制實行之、分向未決定、現目民國總配之配給票向指定商店購買、且配給品大別爲日布綿衣等、對學童用品特別考慮云。

烏拉圭與法 斷絕國交

【阿根廷京城專電】據蒙德羅巴來電稱：烏拉圭政府頃於十二日宣佈與維琪法政府斷絕邦交、烏國駐維琪代辦杜配烏斯已在烏京矣云。

運粵貨物 經港免收進出口稅

（廣州中華電）廣州中國海關、戰前經英國勢力支配總由香港之中國國內貿易、永遠課輸出入稅自日軍佔領香港即一掃英勢力、如在不合理之課稅已廢止、即今後凡由日本上海向廣州之中國貨物、雖暫時入香港僅爲通關、該貨物按貨物之場合、不課輸出入稅、僅課轉口稅、八日廣東總領事館向粵海關通達此旨云。

資方不加薪 炭礦將再罷工

（布宜諾斯艾利斯中華電）總勞働工資增加二元要求而勃發之美國礦山勞働公會所屬炭礦總罷工、由羅斯福調停委員會解決、以十五日間期限繼續開始操業、但十八日期限漸近迫、尚未決定具體之解決草案、此爭態礦山勞働公會所屬炭礦有再惡化之模樣、俄亥俄州議員、表明強硬態度云、十二日勞働主方面若不承認工資增加、俄亥俄、西味吉尼亞兩州炭礦勞働者決定再開始罷工云。

德轟炸機隊 猛炸英格蘭

（里斯本中華電）據倫敦來電稱、英國空軍部發表、德轟炸機部隊、十一日夜再轟炸英格蘭東部地方云。

【柏林專電】德軍權威方面頃稱、本月十二日晨間德方轟炸機隊突襲英國東部沿岸及低飛掃射敵巡邏艦、敵艦四艘皆中、德機在任務完畢後均安返原防。

（柏林中華電）德總統大本營發表稱、十二日午前德快速轟炸機隊空襲英國東岸雅穆斯、低空予哨戒艇二隻及附近航行中船舶投直擊彈、更其他編隊急襲軍事工廠地帶、以機鎗掃射貨物列車、收莫大戰果云。

家庭常備補衛洗染 局夜洗和風同
洗染洋服帽子皮袄皮衣以及綢緞絨紗組細棉布更能織補蟲咬破綻之衣物期速價廉
青島東鎮大名路七十三號 電話(三)一〇一六〇、一〇一五〇番

城壽登同 主治：一般虛弱，貧血，食慾不振，重病恢復期，調補戒煙，産前產後。
位本 効果
包裝 350西西（售均房藥）
柳屯補藥 天津柳韓洋行

英記酒樓 酒菜 麵飯 精美 點心 山東路一七〇號 電話二九五九號

青島天津路十四號 寶明眼鏡行 電話二三六八七

百万之宣傳中以服用後之效果爲証明
京城 都藥房林藥
全帝者續出！非一時的流行之新藥亦非從來之白標血劾果偉大決不再敢請記憶拔本的「都藥房淋藥」
◎預防亦可使用極博好評
京城車站前（蓬萊町一ノ二七）
特許責任製造本舖 合資會社 都藥房 京城府蓬萊町一ノ二七 電本(二)七四八二番
總販賣店 青島山東路一六一號 井上誠昌堂 電話二一二三五號
總經埋批發 青島館陶路五七號 萬康藥房 （其他各藥店均有代售）

十年以上之 淋病與婦女病 （赤白帶下血症）以三日之內服即可痊癒 萬人皆待此之世界的獨特藥出現！

註冊商標
頭痛聖藥 腦新
頭痛!!宜速服
腦新如遇頭腦疼痛非常難忍時、頭目眩暈神智昏迷時、或讀書過度精神疲倦時及惡醉宿酒未醒時、倘速服腦新、可立見奇効、其効若響、服後三分鐘、頓覺頭目爽快神智清新、苦痛若失、有如夜月秋遊能有心曠神怡之妙、此偉績確爲本劑獨具之特長、且雖連續服用、對於腦神經或心臟胃腸等、決無副作用、亦無影響、孕婦服用亦無害。
主治 頭痛 頭沉 迷眼花 神經衰 精神變鬱 面神經痛 宿酒 惡醉 暈船暈車
包裝 四包裝 十二包裝 二十八包裝 六十包裝 百二十包裝
△腦新、除藥房藥店外尚有售賣、意外一用可購、
△近似品有誤、人利本間、坊間亦有腦之類似者、
△各地藥房均有代售
大日本名古屋市東區京町 荒川長太郎合股公司 藥劑販賣

胃腸衰弱者的大福星——仁丹！
仁丹係由十數種名貴藥料，精煉配製而成，具有卓越的神奇效果，
化食解毒 掃除口臭 立止頭疼 防疫救急
常服仁丹!! 不但胃腸、而且清腦順氣 公認仁丹有奇効壓倒一切類似品
仁丹

東亞星相學士
空前發明家
屈能伸氏
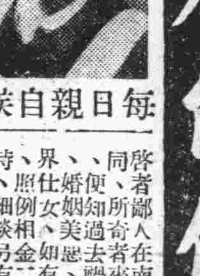
每日親自候教
指紋三角法 外向命理學
啓者鄙人在南洋研究科學聽覺與指紋相法、同者所奇者來賓毋須開口、祇用放光鏡指紋、便知過去禍福、未來吉凶、偏正財局、進退方針、婚姻美惡、戀愛眞假、子息有無、終身結局、照各仕女如有疑難不決之事、請去一試、當時解釋、界例相金二十元、帶來此報、暫取五元、以示優待、細談另有潤格、號金每元加二計算。
寓青島安徽路亞細亞旅社二樓二〇九號

經濟增產 興亞國貨 物美價廉 永不退色 諸君快用
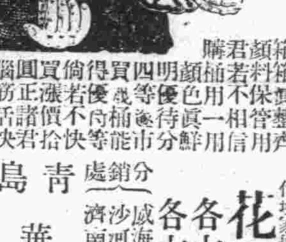
花魁牌煮青
特出花魁青、物美價又廉、每大箱二百四十罐、奉送二百聽、每箱一百四十罐、奉送一百聽、若干罐送…
諸君們良機莫失啊！
花魁牌煮青 各大商埠均有經理 各大商店均有代理
分銷處 威海衛 之罘 黃縣 龍口 沙河 平度 膠縣 濰縣 濟南 天津 响水口 徐州
青島 華興顏料工廠謹啓 龍門路四十五號 電話三、〇八九一 附設營業部雲門路

營業科目
花生米 花生油 花生餅 棉花子 小麥 麵粉
化學肥料 煤炭 鹽 玻璃 白鐵 海產物 紡織 染
色紡績 諸機器 及各種機器 小型汽車 化學工業藥品
電線各種金屬 棉布 人造絲 顏料 汽車皮帶
月星牌皮鞋 其他各種雜貨
三菱海上火災保險會社代理店
三菱公司
館陶路三號
電話代表 二局 八一一〇一

青島附近雨量滲透 豐收有十二分把握

姚市長對記者發表談話

自今春以來、五風十雨、天時對農產順調、本年農產物豐收頗堪期待、青市姚市長（見圖）對於民生、關懷尤切、夙夜籌慮、謀思所以安定民生之策、際此天時順調農民欣舞之際、於昨日午前十時、欣然會見本報記者發表談話如左：本年天時適宜、農家按時耕種、本年豐收不卜可期、於三月二十六日本人適由北京返青之途中、眺望沿鐵路線雨情、於京津濟方面、稍有滋潤、高密以南至青島一帶、雨量極為充足、又四月八九日、其他處不得知、即以青島一帶而論、因又降雨雨量滲透、因此青市一帶豐收有十二分之收 把握、以後又有一兩次降雨、對於農田、幷無甚重要性、惟清明節前後青島方面大雨兩次、此對於小麥、小米、苞米、及薯類等之滋長極為得力、因此今年食糧問題、已不成問題、糧價亦必日漸低落可無疑問云。

【撲蠅運動】由市公署及日居留民團擔任、日前起一週間實施滅蠅運動收買蒼蠅幷普飭清掃各處垃圾污物、實施消毒

魯各道縣甘霖普降 食糧增產可預卜

兗濟道最佳平均可增收二成

（濟南分社通訊）華北官民、舉總力而邁進之增產運動、曾成為縣命、剛應人力、蒙蒼天眷佑、普降甘霖、因之各地、得以增產之可預卜、同時亦可步入活氣、而調查與農進聯絡、即山東省官下各地於過去五月一二兩日平均內獲得約六糎強之雨量影響、幷據省建設廳派遣調查員之報告、已暴知次之增產戰果、省下最減為有望者、為兗濟道地區、嶧縣、滕縣、鄒縣、曲阜、濟寧、滋陽、滕縣、較請昨年能得二成之增產定可確實保有、又關耕作之面積可增加三成、亦能實現、尤以兗濟道之增產、使山東之食糧、首先得以安心、且據以上之所傳、對一般民心、寄與非常良好之影響、目下兗濟道次之地區、曹州道、青州道、萊濰道、及濟南市以南之濟南道一帶、比往年之農作、可增產一成、又對東臨道、棉花地區之食糧作物、建設廳特將現地指導員五十名、派赴各地、傾注全力、担任計畫增產之獎勵與指導、因奏功效、對二成之增產、定堪確保、最近一二週間以來、因得天降約十厘之甘霖、農事諸工作、順利進行、故對農作物之豐收、頗堪期待云。

蘇淮開發微山湖

預計所收足敷全區一半

徐州特訊：蘇淮區於本年度開發徐北微山湖稻田、決於三年內完成三千項、需費三百萬元、分三期實施、預計所收足敷全區民食之一半、不足數、則食小麥項已派調查班查勘矣。

濟中日官民動員 展開堅強防疫陣

（濟南分社通訊）濟南中日市民、為預防本年夏季將臨之濟市、各種傳染病之發生、特聯合一致、整備堅強之防疫陣容、由濟南市衛生防疫委員會、濟南市公署、日領事館、日本居留民團、及中日民間防疫指導機關總動員、復由軍防疫當局、積極指導協力、現已展開中日官民一致協力、佈置防疫陣之體勢、其防疫重點、仍注重虎列拉傷寒、赤痢等傳染病之預防、實施計劃、已擬就如左：

【傳染病防疫】由市公署及日本居留民團、擔任舉辦衛生講演會、向魚菜市場、飲食品製造業、牛乳販賣業製冰業等、各商店講演、詳細解釋各種傳染病預防之方法。

【防疫宣傳】由市公署、日領事館、日本居留民團、印製

【防疫巡察】由中日軍警機關、連合協力實同防疫委員會、隨時巡察各飲食店、咖啡館、旅社、魚菜市場等、並澈底指導實施衛生防疫的設施。

【檢菌作業】由同仁會防疫處、日領事館憲兵隊等協力、對旅社、廚役、及傳染病患者、製冰業者、牛乳販賣業者、實施檢菌作業。

青市宣傳處 散防疫傳單

青市防疫當局、對於本市防疫工作力求嚴密、企以種種方法喚起市民注意、市宣傳處以本年虎疫預防注射、業經開始、按第一日之情形觀察、進行頗為順利、茲為再進一步工作、使全市民普遍注射起見、特印發宣傳品分散各處喚起注意。

養成民衆健全體魄 即墨區春運會

將於十五日盛大舉行

即墨區新民會及即墨區行政辦事處為喚發民衆養成健全之體魄、於此次參戰體制下集民衆之心力體力共同發展起見、特定於本月十五日午前十時起、假城內萬壽宮體育場舉行春季運動會、聞主辦機關、以本屆運動會為適應時代之需要、將展開大規模之運動項目、刻下新民會及辦事處正在協力積極籌備中、屆時定有一番盛況云。

山海關路派出所 移駐京山路

青市市南警察分局管界、京山路一帶、地處山林、為通興亞大路之要衝、一般宵小之徒、每藉該處之偏僻、作為出入之門戶、該分局前曾擬在該路成立檢查所一處、以資檢查、茲為注重治安、嚴防宵小起見、關於該處往來行人之檢查、實不容緩、為杜絕不良份子之活動計、查得棄城路派出所與山海關路派出所相距咫尺、所轄戶口、亦較他處為少、特將該派出所暫移於京山路辦公、負責檢查出行人等事宜云。

宣傳處召開聯絡會議

國民政府參加大東亞戰爭以後、華北所負使命之重大、極為明顯、青島市公署宣傳處以確立臨戰體制、整備戰時經濟、樹立人民戰時生活等、在在均須宣傳機關之澈底協力、為期宣傳施策一致、所討進行方針、特定於今日上午十時在市公署會議室邀集各宣傳機關舉行聯絡會議云。

市南稽查班 嚴查公共場所

青市市南警察分局管界、佔本市最繁華之中心、旅館商店、影院劇場、大部均在該管界內、該分局茲為維持治安、注重風化起見、對於管界內之旅館、商店決予嚴查、凡游娼、煙賭、女子侍煙者、一律取締、該分

友邦交還租界 慶祝游藝大會

昨在台東鎮盛大舉行 當場並散放各種暑藥

青島市公署宣傳處、以友邦日本援助我國主權獨立自主、毅然交還專管租界、友愛真誠、至堪欽敬、頃為普遍宣傳感謝友邦返還租界之意義、使民衆澈底明瞭日本與中國之密切關係、以促進擊滅英美之決心、特分期在鄉區舉行感謝友邦交還租界慶祝游藝大會、昨日下午三時、在台東鎮台東警察分局前舉行、參加市民三千餘人、開會後首由宣傳處第二科高科長及王孟平等、講演租界成立之經過、英美敵人猖獗情形、友邦日本本於道義精神、發動義師、覆滅英美、確立東亞共榮、助我主權獨立、誠意可感、國民應努力奮發圖強、協力友邦完成聖業、復興中國等語、全體會衆莫不為之感動、人人振奮精神、感謝友邦之熱烈情緒、充滿全場、旋由幽默藝者王傻子表演滑稽劇及戲法、更引起觀衆之興趣、最後由高科長說明姚市長關心民瘼、對於民衆之貧

魯教育廳召開 教職員座談會

期使明瞭友邦眞意

（濟南分社通訊）魯省公署教育廳、頃為使全省教育人員澈底瞭解友邦返還租界之誠意、以期喚起國人之自覺、實施當之本格親善、特定於本月十五日下午二時半、假省立新民教育館大禮堂、舉行友邦返還租界宣傳座談會、現已令飭本市各中等學校教職員學生、屆時均應一律參加、大會當日、除由長官訓話外、其座談範圍、計為友邦交還租界之意義、友邦交還租界後教育人員應有之新認識、總力戰下國民應盡之職責、忠國家、愛東亞之觀念等云。

魯建設廳長等 由濟赴京

（濟南分社通訊）魯省公署、為參加華北政委會所召開華北物資物價懇談會、商討長期對策問題、各省道尹及重要縣份均應參加、省署奉令後、特派建設廳孫廳長、偕同兗濟道尹程樂東臨道尹王丕熊、青州道尹王子穆泰安道尹杜中及昌邑等八縣知事一行、於日前由濟北上赴京出席、約旬日內即可返濟、于本會議議決輸入問題、將有偉大之貢獻云。

日海軍紀念將屆

市新民會散發傳單

新民會青島市總會頃以本月二十七日、欣值友邦海軍紀念日、為響應全市展開擧華海事啓發運動、喚起市民、對於大東亞戰爭中友邦海軍所應之赫赫戰果、特製成大宗標語及海軍戰果實地照片、分發各商店張貼、藉以促起市民對於友邦實力之信賴云。

集團結婚

參加新人十對 定十五日擧行

青島市公署為勵行節約提倡儉樸、對人生大典、乃採取集團方式、經擧行兩屆、效果頗佳、極為各界人士所贊頌、頃為適應市民需要、特定於五月十五日（舊曆四月十二日）正午十二時、在市禮堂擧行第三屆集團婚禮、本屆參加之新人共十對、至於婚禮一切事宜、均經社會局厚生科籌劃完竣云。

訴訟當事人之證據 一律呈遞繕本

高等法院體恤民艱

青島高等法院、以兩造涉訟、多因爭執、既主張有利於己之事實、必提出有利於己之證據、故訴訟當事人、率將有關案情之證據原件交案、惟既屬證據、即係攸關、在當事人為利己之證明、固出於不得已、在法院審查證據力之強弱、亦勢所必然、至關於證據之保存、法院記錄雖負有責、但案情有複雜簡單之分、訴訟卷宗既有上訴再審之別、卷宗輾轉遞送、道路往還、故證據一經交案、在訴訟未結期內、當事人即感不能利用之苦、況輾轉郵遞、遺損恐所難免、而天災事變、尤非人力所能預防、倘一經遺失、則彌補為難、而損失之大、亦莫此為甚、該院處茲非常時期、深知此中痛苦、茲為體恤訴訟當事人及免其重要證據損失計、嗣後凡訴訟當事人、凡呈遞之證據、除關於證據有爭執或有偽造變造之嫌者外、均一律呈遞繕本、開庭時將原本攜帶到庭呈閱、閱後當庭發還、以恤民艱、而免遺失云。

魯省署更調 四縣知事

（濟南分社通訊）魯省公署、為刷新人事完成縣政建設、以期協力聖戰之完遂起見、特發表更迭四縣知事、計巨野縣知事楊賡赳辭職照准、遺缺暫委濮陽仲代理、濟陽縣知事張睿川免職、遺缺以李翰彩署理、安邱縣知事魏公彿調省、遺缺委鄭時謝署理、費縣縣知事亢紹庚免職、遺缺委劉彿航暫行代理、刻已經提交省政會議通過、除已展示外、並令各該縣事、分別交接具報云。

滄口分局嚴防宵小 實施會哨工作

滄口警察分局黃分局長、以時屆夏令、林木叢生、防範亦為重要、為防止匪徒易於藏匿、所有管內各線、除嚴加防範、接近各鄉村、巡邏防範外、幷由各防察分駐所、取得相當連絡、實施會哨工作、以防宵小之活動、而策安全云。

海西局嚴勵取締 燒煙女侍

青市海西警察分局張分局長、到任伊始、除嚴飭所屬、加緊勤務、以維治安外、對於地方不良營業、亦均決心加以取締、張分局長查得本市舊店向有容留燒煙女侍之風、此種燒煙女侍、不但有傷風化、且宜誘惑青年之墮落、在此確立革新體制、提倡節約之際、對於此種燒煙女侍、決不能容其再為存在、過去各分局曾屢次加以取締、雖收一時之效、張分局長特於昨（十三日）上午十一時、假分局長辦公室召集各煙店經理開座談會、由張分局長親自講解鴉片為害之烈、在此新國民政府向前發展之際、培養國民青年、實為當務之急、各煙店不應唯利是圖、容留女侍誘惑青年、即日起、不得再有燒煙女侍一名存在、各煙店主應本自愛之心、自動拒絕燒煙女侍之活動、如敢故違、決予嚴懲不貸、各煙店主聆訓後、均願意從當局之命令、使燒煙女侍完全肅清云。

初夏一場透雨 民食可無問題

小言

祇要是在現在這最美麗的初夏時節下了一場雨、那無論什麼人、都要覺得異常欣悅、許多人們都在說着了這場雨、糧食的問題就可以解決一大半、這並不是無稽之談、而是實在的情形、一天的雨、將大地的塵埃都刷洗一新、將人們那種污濁的良心、也洗滌得非常清爽、這都是雨的賜予、前天的青島、一整天、都是落着淋淋不斷的微雨、盼望着糧食跌價的人們都表示了感謝上天的賜予、因為有雨、莊稼就可以豐收、糧食就可以跌價、人民生活就可以安定、當然、無論是任何的一個人、也是要異常的感謝着前天這一場雨的美意。

現在尤其是要以山東一帶、最為豐收、每當由青島乘車到濟南去、沿路一帶所看到的、完全是一片綠色的麥田、人們看見了這一片美麗的未來糧食、由心中感到了舒適、山東如此的豐收、怎能發愁沒有糧食吃呢！今年雨是如此的多量、更又何必發愁長糧的漲價呢？近來關於食糧問題、為市民所最注重的最大問題、每天人們發愁着食糧的漲價！每天人們都在嚷着吃不飽無法生活、這些問題都可以不成問題了、因為前天這一場雨、各種食糧的價錢都減低了不少、不信、可以看一看、昨天的糧價已經比前天的糧價要便宜一些、庫存中的食糧、也隨之增加了不少、「民以食為天」、市民能夠吃飽了肚皮、一切的一切、各種的問題、就完全解決了。當此大東亞戰爭、屢獲良好戰果時期、最要緊的也就是後方物資的問題、後方物資充實、人民生活安定、更可以增加前線作戰的力量、但願上天多給些賜予、大家多拿出良心來為人民的食糧問題努力、上天的賜予、大家的努力、來解決食糧的問題、然後才可以達到國富民安的目的。

青市警備隊肅正討伐 匪賊難於蠢動

四月份行軍及所收戰果發表

自一月九日國民政府、本同生共死之決心、毅然對英美宣戰以來、全國士氣異為軒昂、青島市警備總隊、為確保青島周邊治安、全員以不眠不休之精神實施肅正工作、迭奏凱歌、匪徒聞警遠揚、不敢稍肆蠢動、茲將四月份討伐行動詳誌於次：

膠州討伐隊〇〇名、於四月四日、出動膠州第五區上莊肅正討伐工作。膠州第五中隊〇〇名、出動膠州三區大蘭地方警備行軍。膠州討伐隊〇〇〇名、出動膠州三區王傳莊蒐集匪情、逮捕匪部密探一名。即墨第二中隊〇〇名、協力友軍出動即墨八區移風店、舉行警備行軍。即墨第四中隊出動、即墨一區藍家莊、官路埠、姜家莊等地警備行軍並補修警備電話。特設討伐隊〇〇〇名、於即墨八區移風店地方、在出動肅正討伐中、與八路匪百餘名遭遇、交戰約一小時、將敵擊潰、四散逃去。即墨區隊部出動即墨第一區大張村搜索潛伏中之匪徒後、復出動頭村地方、舉行警備行軍。特設討伐隊〇〇名出動即墨八區呆莊補修切斷之警備電話。於同區窩洼莊、出動〇〇名、搜索潛伏中之共匪四〇名、匪聞警逃潰。特設討伐隊〇〇名據報即墨八區瓦寺莊、有八路匪約九〇名侵入、當即出動討伐、交戰約二小時使之四散潰退、敵遺棄死體六名、負傷多數。即墨第二中隊〇〇名出動即墨八區毛家嶺地方肅正補修警備電話。綜合戰果、出動一四次、交戰三次、匪遺棄死體六具、負傷多數、逮捕密探一名。我方損害、戰死警士一名、負傷一名。

應如何預防虎疫

陳志藻博士對記者發表談話

（續）

既經明瞭虎列拉是虎列拉弧菌的傳染而得、那麼我們必須將虎列拉弧菌的性質、及其傳染路徑、略說一下、虎列拉菌是一種（弧狀）小形帶彎的桿菌、長一—五M、粗〇·三—〇·六M沒有芽胞、沒有莢膜、在一頭有一根鞭毛、需要空氣、才有活動力、普通培養於肉汁培養基或陳水內、在培養液裡三七℃生長很快、經八小時、即見有活動之弧菌、此菌之抵抗力很大、六〇℃需一小時、始能殺滅之、煮沸之立時可以殺滅、化學消毒時、千分之一的氯化高汞五—十分、百分之一之石炭酸溶液十分鐘即可殺滅、在一萬倍鹽酸及硫酸內數秒即死、百分之二七醋中五分、醃菜及醃魚肉內三十分至一小時殺滅、百分之二〇鹽酸可以殺滅、即在健全之胃液、可以殺滅、生石灰殺滅此菌甚速、他的傳染路徑、是由食物或飲水自口而入、虎列拉菌有一部分被胃內之鹽酸殺滅、一部分包在食物中心部、或胃液缺乏之時、或由胃通過很快時、而入於鹼性之腸液中、充其發育、停在小腸之粘膜、穿入腸道裡層之深處、其脫下之粘膜片、排出於水狀瀉液中、致有特殊之米泔水糞、此菌由菌內毒素與菌外毒素施其毒力、接種死菌、可以產生免疫性、其價值已經證明、這便是預防注射時所用之液體、製造的原理、既然虎列拉菌藏在患者的吐瀉物中、自然我們對於患者的吐瀉物、要加以嚴重之消毒、或蓋以生石灰、或是用石灰酸消毒、既然傳染路徑是由食物及飲水、自口而入、那麼我們對於食物及飲食亦當格外注意、其次就是所謂直接或間接傳染一事、間接傳染時、其間唯一的媒介為蒼蠅、所以蠅為吾敵、近數年之撲蠅運動、其原因亦唯在此、在這裡我再揀述幾個過去曾發傳染的慘事：（一）我記得在清光緒末年、距我村五六里的一個村莊、正在虎列拉（霍亂）流行時、人們都莫名其妙、村中有一個大戶的戶主、患虎列拉死去、村中的人都去幫忙、而且幫忙的人、必須在那裡吃午飯、正值酷暑、汗流滿面、蒼蠅團集、落在患者吐瀉物的食饌、就把虎列拉菌帶到若干的餚品、送到幫忙人的食物上、或茶杯上、他們自家很自然的將多數虎列拉菌送到自己的肚腹內、作個試驗、快的當天發病而死、其餘大半、都得以倖免、依次傳染到鄰村、也是同樣發病而死、每回的流行都是殘傷幾個村、幾十村不止、少者數百人多者數千人、慘何如之！（二）在民國初年時我與友人過某縣時其城傍有一河河水清鮮、人多汲用、惟無人管理、適值疫流行、為患者、洗汚衣及穢物之水、下流無知之人仍舊汲而飲之、以至虎疫爆發、大施其兇猛、街頭巷口倒屍屢見、雖鄰人亦不相往來、各貼一如鬼之怪畫、以驅虎疫、慘孰如之！新國醫療之法、每每有人非難、諸位試想我們是留少數人、而犧牲多數人對呢？還是犧牲少數人而保留多數人對呢？當然全是對的、然而在不得已時、除掉採取犧牲少數而保留多數之外別無善法欲求兩全之法、我們只有再往進一步之研究—即預防注射是也。

（三）免疫是什麼？預防注射是什麼？這是一種專門的學科、講來是很複雜的、我們只有用很淺俗的話來表現一點、免疫就是說、是指着一個人曾一度患過某種病後、在一定期間不再重患此病、例如天花痲疹腸熱症等、凡患過一次的人、總須隔相當的期間、始再度發生的可能、在此期間、就是已獲得免疫性、預防注射、便是根據這個原則將培養之活菌殺死、作到一定的濃度、經過種種試驗、確實可靠後、才用到人身上來、決定不是馬馬虎虎的拿着人們當試驗品、關於免疫的原理、說來也很難懂、我們不妨再找一個很淺顯的譬喻來解釋一下、例如有一個家庭、想要防備盜賊、如果終年沒有盜賊、那些防衛的人、就很鬆懈了、但若有一次來了一個力量很弱的盜賊、那麼守衛的人、就驚醒了、一定要開個會議、討論防衛力量、增強的辦法、那麼盜賊來的次數越多、同時防衛的也必隨着加嚴密、因此可以不受大的損失、這是指着一個人來比仿、若是個個家庭、能這樣起來、成立一個聯防團、那麼可以更為安全、乃至可以使盜賊絕跡、同樣若是全體的民衆能覺悟過來、一個人也不剩、都施行預防注射時、虎疫絕跡亦非難事。

（四）我們當怎樣施行預防注射呢？對於這個問題、大家能覺悟過來、覺得為要預防虎列拉的侵犯、必須要澈底的施行預防注射的時候、那麼凡不願施行預防注射的人、便成了我們的敵人、我總說在第一次施行預防注射時、當局雖用種種嚴重的辦法、仍然是免不了有的人要反抗、有的人要懷疑、有的人要恐怖、有的人要誹謗、這都是人們不明瞭、為什麼夏季就要打針、但是到了第二年人們的態度有些變了、聽說打針也不錯、其實為什麼要打針呢、還是人云亦云的盲從罷了、到了第三年便有些人說打針是有點好處、反抗的也少了、恐怖的也少了、仍然是免不了一種消極的態度、在第四年（或是五年）便不同了、有許多的人是這樣說、這幾年各處時常發生虎疫、而青島則不然、總是預防注射的效果、為這一點、各處都有比較的報告、一般人們越相信了、所以我們今年還是更進一步、積極的自動、大家一齊努力起來實行驅除虎疫、嚴防虎疫之侵入、一個人的幸福、就是大家的幸福、一個人的不幸、就是大家的不幸、所以我盼望大家能徹底的施行、預防注射、這便是驅除虎疫唯一的良方、比那鴉個紙貓貼在門上定準有效。

（五）注射時當怎樣、注射後當怎樣？這個問題看來很簡單、其實也很重要為什麼呢？不錯預防注射是有用的、但是只靠注射而不注意衛生也沒有用、在前邊我也曾說過、拼氏的例子、他所成功的理由、在注重培養自家的抵抗力、我們若能雙管齊下、一面與實的施行預防注射、一面很慎重的注意自家的衛生、所以我提出兩點（一）在注射當時嚴守消毒的原則、不要使其他細菌也隨着到身上去起些副作用、傷損了預防的效果、（二）注射後、仍然注意衛生、增加全體的抵抗力、諸位既然明白虎列拉菌是從口而入、那麼便當「守口如瓶」嚴防病菌之入口、欲防病菌之從口侵入【一】要注意飲食品、自身的潔淨、【二】要注意手的清潔、若是再具體的說一句、就是對於食物凡能煮的必須煮沸、手也要洗淨、凡在拿取食物之先、必須先行洗手、此點對於兒童必須早為訓練、使成習慣、其次便是對於腹部的保暖、因為天熱的緣故、便要乘涼、到後來太舒服了、連肚子也涼了、引起機能失調、而致腹瀉是常有的事、總要格外注意。以上說的太拉雜了、太零碎了、這是因為本來這是很專門的一種學科若是說的太科學了便太呆板了、那反不如說的較為淺顯通俗或許有點用、總之盼望諸位再細細想一想當局到底為什麼每年必須浪費那許多的金錢物資人力而隆重的作那無味的舉措、現在世界上各國對於虎疫的預防都有相當的成績、只有我國一切的施設太落伍了、幸有先進友邦之督促與協助、才有今日的成績、我們當怎麼的感謝、我們當怎麼的自悟、盼望大家努力。（完）

妓樓公會 已改選會長

本市妓樓公會、因會長任期已滿、經改選結果、公推沈秀璋任正會長、趙天恩崔臨五任副會長、今後側重妓女福利、推進會務云。

◇本社訪客◇

△華北交通公司新任青島事務所長大島繁、及前事務所長神代新市、並此次轉任大阪辦事處之清水喜一郎各參事於十三日來訪本社、致謝任及轉任寒暄云。

△中國通信經理部長稻島時男及新任青島分局長中尾榮助、兩氏於十三日來訪本社致候寒暄云。

◇排球戰訊◇

崇德—末名十四日下午五時半在市公署球場舉行排球賽。

期現生油市 微見翱翔

青市取引所物產交易市場、十三日之現生油市、初開價週三之不振人氣、交易無何軒輊、惟銷下向屬活潑、洋商及當地

各種雜粮 市價回跌

青市日物資物價處理委員會成

肅清全省烟毒

遴派大員已分別出發

（濟南分社通訊）魯省長唐仰杜氏、對於肅清煙毒早具決心、自就任以來、即三令五申、實行澈底禁絕政策、故三年以來、全省官民一致奉行、頗著成效、茲為該求澈底根絕起見、復自本年度起、決定對所有各地煙苗不容根株存留、現以天時已至春夏之交、正煙苗發育時期、亟應按照往年成例、辦理查禁煙苗事宜、特遴派查禁煙苗委員分赴應城等二十八處產煙縣份、認眞澈查、如有煙苗發現、應立即剷除、現被派各員已分別首途出發、省署當局並令各該縣知事遵照、一俟派員到縣、即應協助查剷、以利進行、茲將所派查禁煙苗委員名單探錄如左：歷城刁承襄、寧陽、嘉祥魏日靜、安邱、高密李澤忱、清平孫瀛店、膠縣、嶧縣廉寶璋、荷澤鉅野齊費技、臨朐林國光、金鄉魚台許仙搓、壽光吳桂青、夏津恩縣金濟民、濰縣昌邑士慶香、滋陽泰安孫兆恆、德縣平原郭文奎、東平汶上馮環海、鄒縣泗水張義昌、益都昌樂羅文。

內外行情 五月十三日

△生油期貨前場	
五月開	一九一、〇〇
最高	一九四、〇〇
最低	一八八、〇〇
收盤	一九三、五〇
成	一八四車
△生油期貨後場	
五月開	一九三、〇〇
最高	一九九、〇〇
最低	一九三、〇〇
收盤	一九八、〇〇
成	二〇二車
△生油現貨	
現生油	二七五、〇〇
成	八〇〇簍
棧單油	二八五、五〇
	二八八、〇〇
成	六車

茶葉價升

品質較前為劣

夏日來臨、天氣日暖、青市各茶葉商、為應付熱季中活潑之銷售、無不充實儲備、惟以產茶區域如江浙閩皖川贛等處交通不便、運輸稍感艱滯、致凡有購運者、即打成包裹出郵局寄遞、以致來貨不暢、價格遂較事變前竟昂升、因此台灣等茶、向為銷下極細者、今則竟藉機活躍於市上、蓋南方茶到源既滯、管價亦高、茶商即不得不攙入出售、惟氣味終不如從前之厚也、今夏各茶行市、較去歲同時無不昔升、價貨亦較為次也云。

櫻桃上市

暖春已逝、炎夏又來、青市近日櫻桃已續見登市矣、查其前幾日由組合配給價格、每市斤在一元四五角譜、小攤零售則在三元一角左右、較去年同時價目、幾乎加增二倍、前昨間乃因上貨見旺、行市以漸低退六七角、致小攤零賣每市斤僅在二元五六角、查此物尚未大量成熟、登市繁雜之時、如待濟南嶗山煙台等處來源活潑之期、價格應繼續下降云。

鮮魚落價

青市各種鮮魚、近日以來銷下漸暢、更因出產漸廣、價格亦日漸下降、十三日之各種鮮魚價格再示下挫、而又以銀刀魚跌落較多、茲誌價格如下、銀刀魚每斤八角至一元六角、巴魚每斤一元六角至二元八角、白鱗魚每斤一元四角至二元、偏口魚每斤一元至一元六角、家吉魚每斤一元八角至四元五角、牛舌魚每斤一元至二元二角、黃脊魚每斤一元二角、紅頭魚每斤一元左右、黃骨魚每斤一元六角、大蝦每對一元八角、惟近日以來大蝦無甚鮮貨云。

紙張市況 依然無神

青市邇來、各種紙張如大件報紙仍為一百四十元、小件報紙一百五十元、東洋報紙一百九十元、東洋雜誌一百〇五元、新平版黃八十五元九十五元、新料加色六九一尖七十五元、加色小九一尖五十五元、什牌小九一尖五十元、柏子毛太一百八十五元、乾和元書一百四十五元、劉德春京局一百三十五元、九刀大京放一百八十五元、小京放八十五元、大鷹紙三百十元一百七十五元、原方高四十七元五十七元、改方高五十元六十五元、龍牌紙五十二川表料一百六十五元、與前仍未有甚變化、蓋因銷路不佳、一時誠難轉好也云。

無何軒輊

各種青菜市況

青市各種青菜、邇來交易尚屬平和、無何軒輊、蓋因市面各種物價昂騰、再落似屬不易、是以十三日之各種青菜價格大致如前、無多升降、茲誌如下、蒜苔每斤六角至八角、蒜苗每斤五角、韭菜每斤五角、香春每斤一元六角、茼蒿每斤三角、小白菜每斤二角、葱每斤二角、芹菜每斤四角。

古廐博人油畫展

自十五日起展覽三天

日人古廐博人畫家之油畫展覽會、在青島文化聯盟、青島興亞新報、及本報後援之下、定於五月十五日、至十七日、亘三日間、在興亞教育畫廊協贊舉行、按該畫家曾於前年赴華中、華北各地追隨〇〇部隊、以從軍畫家而行活躍、至此次展覽會、其所提出之作品約三十種、且均以山東之史蹟、名勝為題材、惟嶗青島之出品畫、分別如次：海濱公園早春、海濱公園、水族館、匯泉海早春、浮山遠望、第二海水浴場附近、湛山寺塔、自湛山寺遠瞭嶗山、湛山寺春景、時計之晉景、敦賀搭之晨、市公署附近、青島風景、初夏之青島、迎賓館附近、市公署、其他曲阜孔子林、泰山、南大門等多件云。

街頭乞丐

市南分局取締

馬路乞丐、不但有礙觀瞻、且與市容觀瞻大有防礙、市南警察分局當界、為本市最繁華之中心區域、對於馬路之乞丐尤應加以取締、該分局保安股、為注重觀瞻、維持治安起見、特派預備隊官長警士逐日出動、赴各繁華處所注意取締、務期市內各繁華區域之乞丐、不再發見云。

淋疾新久統治

出類拔群的 化学新療剤

淋給應

Region
H2N-⬡-SO2NHCOCH3

雖屬硫氨劑然掃去從來製品的所有欽陷精製完成的決定品

加今索遙阿密得（硫氨）系化學療法劑蓬勃出現、形成五花八門、但此種凡百藥劑最遺憾的共通缺陷、乃具有溶解不易與副作用之頻發是也、淋給應係雖同屬硫氨劑然已除去上記缺陷無遺、而且効果之卓著為他品所望塵莫及、相信是同病所渴望現的藥品語云正當之治療須由正當之藥劑、諸君勿再遲疑請即刻選定本品挽回健康幸福

適應症

急性（新）慢性（舊）淋疾

膀胱炎、腎盂炎、副睾丸炎、軟性下疳、齒槽膿漏、白帶下、腟炎、子宮內膜炎、子宮附屬器炎症、濕疹、扁桃腺炎、丹毒、中耳炎等

包製

片劑（一片內0.5）

二〇片、五〇片、一〇〇片、五〇〇片

粉末、注射劑

製藥發行 總舖 Ⓟ 大日本製藥股份有限公司

總公司 大阪市道修町

分公司 奉天市浪速通

各埠藥房皆有代售 假貨繁請向總舖函購可也

鐵騎銀瓶傳

王度廬著・鏡海畫　(16)

第十一回　衝風冒雪識騎追車　雲海高山嬌龍解難

拉駱駝的人說：「可不是！他就是駱駝彭家的大當家的呀！今年他還不到三十歲呢！他帶着他娘搬到安西州，說了媳婦，置了產業，現在家裡養着二百多頭駱駝，哪兒來的本錢？」店夥們一齊笑着說：「衝你小子這良心，你就一輩子也發不了財！」笑聲，嘖嘖稱讚聲，紛紛評議聲，又都漸漸沸騰起來了。韓鐵芳卻忽然找着鞋穿上，他下了炕，就匆匆地走出了屋，外面天已黑，風已漸息，春雪瓶住的那屋子的窗上浮着淡淡的燈光，韓鐵芳先在院中站着發呆了半天，心中很好了是了春雪瓶時應當怎樣跟她說明了自己聽來的那些話，告訴她：事情都已明白了，我確實是玉嬌龍之子，而你又確實是那位方夫人的女兒。……他心裡默默地籌劃着，鼓着勇氣走到那窗前，就先向裡咳嗽了一聲，屋裡就有嬌細的聲音問說：「誰？」韓鐵芳答聲：「是我。姑娘還沒有睡下嗎？」裡面把門推開，韓鐵芳一看春雪瓶的手中還拿着針線，燈旁放着沒縫好的衣裳，雪瓶就問說：「韓大哥你有什麼事？」韓鐵芳搖搖頭說：「也沒有什麼事。」說完了這句話，其餘的話卻又都說不出來了。他只含糊着說：「姑娘在路上這些日子衣裳都磨破了，沒有法子，只好自己縫縫。」看了韓鐵芳的身上一眼，又說：「韓大哥你身上的衣裳也太單薄，大概是因為你的行李在迪化城都被官人拿去了，你要用錢嗎？」韓鐵芳搖頭說：「不用，我是穿不慣太多的衣裳的，再說，在這大風之中騎着馬走遠路，也不能穿什麼整齊的衣裳。」雪瓶說：「我看現在的風倒是已住了，明天早晨咱們一定走，只怕天要又要下雪，到了山上很冷，所以我想韓大哥不如在此買一件棉衣裳。」韓鐵芳搖頭說：「用不着！用不着！」他發呆了一會兒，細想着二十年前大雪飄年之下的甘州城旅店中一件驚奇之事，更想：難道當年的那兩個被命運所簸弄的無知無識的孩子，就是這屋中的我們二人嗎？不由得歎了口氣，就說：「什麼事情都是想不到！剛才我在那櫃房裡，聽有一個拉駱駝的人說閒話，他知道二十年前甘州旅店中的一件事情，就是：那時候春雪瓶正跟那位方氏夫人同住在那家店中，……」雪瓶聽到這裡，不禁驚愕，就瞪直了眼睛看着韓鐵芳，聽他往下去說，韓鐵芳卻似很難為情的樣子，就說一句話吸一口氣，說到緊要之處，他還不禁皺眉歎息，遂就把聽來的話都一一地說了，然後說：「這些話雖是傳隔多年，而且彼此相傳，早失其真，但是我想那位方氏婦人或者就是姑娘的……」春雪瓶不待他說完了這句話就急忙擺手，急怒了似的說：「你別說了！別管是真是假我總不願認那麼一個母親！」韓鐵芳說：「我想：當年是因為為方夫人愛子的心重，故不惜以女兒更換……後來中途在都連山遇着盜匪，總是可憐，我們理應去救她……」春雪瓶卻搖頭說：「你別說了！將來誰愛去救誰就去救，我不管！早先我認識我爹爹，我爹爹既已死了，我就誰也都不認識了，明天上山我準保救了韓小虎，……」

象局常識

徐錫海　胡蘭孫　合輯

烏龍擺尾

黑局　紅局

右局出於竹香齋篇止和局原註此變甚多雙方各有妙着用意之深無出其右者刊諸本欄以公同好　着法如下

砲五進四、相七進五、車四平八、砲一平三、車八平七、砲三退一、車七平一、兵五平六、帥四平五、砲三退一、卒三進一、砲三平五、相五進三、兵四平五、帥五平六、兵六進一、車一進六、相五退七、車一退九、兵六平五、車一平五、砲五進三、相七退五、砲五平八、卒五進一、相七進九、卒三進一、砲八退八、卒六平五、將五進一、卒六進一、砲八退一、卒六進一、將五平六、卒三進一、砲八進一、卒三進一、將六進一、卒三平二、相九進七、卒五進一、相一進三。

眾翁公還軍解救王、第九着、兵三平四、改三進一、黑車可七退一吃損角士、仍爲和局、管見如此、仍請尊裁、近因冗忙、恕不另復。

今日節目

▲八、〇〇新民體操▲八、一五初級日語講座（第三六講）內田卓尉▲八、四五時局解述▲九、〇〇新聞▲九、二〇商情行市▲九、三〇行政工作報告（以上北京）▲一一、五〇唱片、1大東亞總進軍之歌、2孫猴記（青島）▲一二、〇〇報時（東京）家庭常識、關於初夏住宅的衛生（北京）▲一二、一〇唱片（青島）▲一二、二〇娛樂節目、一、單弦、高老莊（上）曾振庭、二、奉天大鼓、馬前潑水（下）翟少平▲一三、二〇新民時間▲一三、三〇評書、水滸傳（第三五二回）蔣評芳▲一四、三〇新聞▲一四、四五娛樂節目、一、快書、汜水關、德俊峰、二、京音大鼓、三堂會審、新鳳雲、三、賀壽材、緒高▲一八、〇〇新聞▲一八、一五兒童時間、1童話與唱歌、2兒童新聞▲一八、四〇高級日語講座（第三六講）倉田信夫▲一九、一〇日語新聞▲一九、一五絲竹合奏、護上行（外四曲）幻聲社演播▲一九、四〇演講▲二〇、〇〇新聞▲二〇、二〇科學常識、科學與佛學的聯絡、胡淑媛▲二〇、四〇居山大鼓、大姐渡橋、劉蔭軒▲二一、〇〇京劇講話、桑園寄子（第十九講）徐凌沅▲二一、三〇對南京放送、十番樂、萬民歡、蘸風社演播（以上北京）▲二一、〇〇報時（東京）新聞及新聞解說（北京）地方新聞及預報節目（青島）▲二一、三〇京劇（北京）由開明戲院中繼－碰疤記、張君秋（趙鶴雲）：貴鐵營（朱春霆）

日語講座

▲普通會話▼

ソレデハ何處デ飯ヲ喰ベマショウ（那麼我們在甚麼地方吃飯吧）

アソコニ料理屋ガ有リマス（那邊有個飯館子）

遺失居住證聲明欄

第〇一〇二八九號居住證遺失 浙江路九號 萬化南

第〇一〇〇二一號居住證遺失 湖北路一七號 曲振連

第五五六七〇號居住證遺失 濟南路四六號 蘇之友

第〇七九四八四號居住證遺失 貴州路三號內三一九戶 李竇慶

第五九五三一三號居住證遺失 台東八路廿號附一九戶 鄭富堂

第一二一一〇號居住證遺失 陵縣二區東宋村八戶 孫乃習

第〇三四五一號居住證遺失 鄆城北路二號 張小牧

第〇八九四七八號居住證遺失 湖北路一八號 丁連貴

第〇二〇二七二號居住證遺失 東平路二七號內二六戶 曹韓氏

第三四〇九四五號居住證遺失 中山路六五號 宋吉芬

第〇七五五七號居住證遺失 四川路七〇號一九〇戶 劉煥記

第一五六〇三九號居住證遺失 館陶路三號三菱公司 白秋慶

第〇六一二七二號居住證遺失 鄒縣路元增里一二號 龐學海

第一二九九七二號居住證遺失 李村路四五號 張長臣

第一四〇六三〇號居住證遺失 甘肅路一八號內五戶 曹學順

第〇七九〇三四號居住證遺失 [illegible]

第三三一七八號居住證遺失 [illegible]

第〇一二三四六號居住證遺失 [illegible]

第五六四八〇八號居住證遺失 膠州路慶昌號 宋鴻甲

第五六三九七六號居住證遺失 河南路二五號 張多明

專科淋病

本診所醫師對於花柳淋病曾下多年苦心研究經驗豐富採取世界名廠最新化學治療法對於魚口便毒二十四小時消除男女急慢性淋病當日見效以上各症無不藥到病除負責根治確具把握

公利診所　青島北京路四百六十六號

一奇效戒烟法一

本院依據氏以七戒不迷減斃無戒茲戒此院戒改日各吐且無可痛除爲費啓……

華北醫院戒毒科啓　冠縣路五八號　電話（2）七三八五號

遺精　強腎素　陽萎

三環白蘭地

牌子老　味道好　定價小

遠東釀酒廠出品　電話2七五二三　東雲批發

國產　派拉蒙　金筆

今天買一枝送一枝　空前絕後購筆贈送機會請詳細閱廣告

中華樓內　美利時　青島分行　獨家發行

招募

一、男女機織熟練工　五十名
對於機織熟練有經驗者無論男女願就者請本人來敝商面談後須有本市居住證
泰山路一〇六號　布施洋行

女洋裁工員　若干名
右希望者請本人來店面談後決定
熱河路七一號　竹村洋裁店

遺失聲明

敝人前在中國銀行發行儲蓄存摺D字第〇〇一六四二號因用印鑑遺失除向該行掛失外特此聲明作廢

歇業結束啓事

敝號前經各東同意歇業已經清理清訖自即日起宣告結束嗣後凡敝號對外對內一切事項及擔保等件概作無效特此聲明

孫振聲緊要啓事

出號聲明

緊要聲明

遺失聲明

出號聲明

聲明作廢

置產聲明

尋幼專

出號聲明

遺失聲明

聲明作廢

青島特別市澡塘公會通告　第　號

盤受聲明

出號聲明

遺失聲明

出號聲明

啓事聲明

出號聲明

出號聲明

[illegible]

解僱聲明

房產出讓

光陸東鎭分院

熱河路六三號　電話三五五五六

黃寶岩　陳花巧

今天夜戲　全部智激美猴王

夜戲票價　池座二元　二樓五元　排座一元五角

慈光大戲院

今天公演　藝華影業公司出品　有聲對白歌唱悲哀巨片　李麗華　陳雲裳　新茶花女

下期公映　孔雀東南飛

光陸電影院

循環開演　座價

今天公演　國華影業公司出品　有聲對白社會哀情巨片　周曼華　白雲　紅杏出牆記（下集）

下期接映　新茶花女

中和戲院

山東路二一號　電話二二六三三號

著名坤伶青衣花衫　雲燕銘　亞儒　韓子峯

朱百歲　小趙松樵　楊壽山

全部玉如溫　五月十五日（星期六）夜戲預告

明星

安徽路六號　電話二二一六八九

每日下午一點半起循環開映

今日公映　陳雲裳　梅熹　王獻齋主演　諷刺熱鬧奇情巨片　新姊妹花

下期公演　永遠姊妹

平安

今日選演　社會歌唱巨片　花月良宵　李麗華　殷秀岑　文逸民　上官雲珠　主演

下期新片　恨海難塡

光陸

今天選演　首次來青　頭輪新片　水滸傳說之一部段故事　花和尙魯智深

下期公演　蝴蝶夫人

福祿壽

今日選映　社會哀情曲折巨片　梅熹　袁美雲　主演　小婦人

生活鞭策　威利逼誘　一見鍾情　死報知己

本月十八日上映　夢斷關山

良大川醫院

德縣路十八號　電話二一三一五號

花柳專科　驅病神速　着手除根　初期硬結

△淋病原因　△橫痃便毒

診時間：上午八時起下午十時止

自來血補肺益氣乳

清寒骨痛露　風解毒藥露　美容淨面水

耀廷大藥房

促進人類幸福

必須剷除性病

光瑞診療所啓　青島四方路

現代保險　元一行

包運　死人　汽車保險　長途運輸

大相士　王國華

預有特效　主治　賈萬成診療所　河南路五七號

花柳專科

外科醫師　林子聖

主治：外科生殖泌尿科皮膚花柳科產婦科　門診：早九至十二－三至七時。出診隨時

特設　戒毒科　電療科　病室完備

奇效戒烟　女醫接生　華北醫院　冠縣路五十八號　電話2七三八五號

明記　華東診所

專科花柳淋病

特備最新電療醫械選用各國著名靈藥專治各期花柳淋病以及一切皮膚等症確具把握負責根治

診所　臨淄路八十四號周村路轉角　鐵山路汽車站便是

鳳瘡瘰癧丸

天津姚鑫森醫師大藥房出品　青島北京路一號　天合益大藥房總代理

琴岡齒科醫院

物價高昂聲中收費依然平民化

時間：上午九時－下午七時　星期日下午停診

院址：山東路三六號　湖北路拐角

華壹氏十滴水

人人必備　家家莫缺

滴滴靈驗　瓶瓶救命

青島分行　四方路六十四號　電話二五〇三四

三山醫院

專科淋病　花柳　庶早消彈病患

憑專門學識專科與經驗爲病家忠實服務備有現代最新式治療儀器短波電療赤外線太陽燈等及採用特效靈藥對於急性慢性白濁軟性下疳潰爛紅腫硬結梅毒關節疼痛及跨間硬核行走困難紅腫疼痛經電機治療後有意想不到之效力迅速更予特別優待醫療手術之精敏設備之完善各症均能負責斷根確具把握

東鎭威海路東首一五六號　電話3〇四八五

花柳性病專科　大夫　張萬年

特備近代科學化各種電器醫械治療花柳淋病確具把握負責根治

各期梅毒　軟硬下疳　包皮潰腫　早洩手淫　魚口便毒　急慢淋病　包莖過長　發育不全

診所：雲南路八十七號　電話二七七四四

白濁丸　解毒丸　破血丹　止帶丸

青島分銷處

北京　大仁堂大藥房開設　濟南小緯六路北口

白帶

舒肝丸　補腎丸　化血丹　消毒丸　鳳凰蛋

總代理　天合益

青島特別市醫師公會

內外產婦科	中九醫院 張達三 電話二、三八九四
內外產婦科	華德醫院 劉信甫 電話二、四六六八
內外產婦皮膚花柳科	齊定鈞診所 齊定鈞 電話二、七七九五
產婦科	海濱醫院 吳龍驤 電話二、五三六三
內兒科	民眼科醫院 章延民 電話二、八四七五
眼	和科醫院 張子恩 電話二、六二〇六
內外	九醫院 高錫九 電話三、一七三九
內外	錫九醫院 [illegible]
內外	柏林醫院 張濟卿 電話二、三五七九
內外各科	桐林醫院 張子琴 電話三、二六七九
內外產婦科	道濟醫院 採府卿 電話三、一一號
內外皮膚花柳科	壽康醫院 劉菊卿 電話二、三三二號
內外產婦科	子通診所 楊子通 電話二、四三六號
內外產婦花柳科	太平醫院 張爾軒 電話三、一七八號
內外各科	遠程診療所 吳大任 電話二、一七三二號
專門內科	光陸醫院 金恒生 電話二、六四〇六號
內外各科	高齡醫院 關安 電話二、三五六四號
眼	科眼科醫院 李同濟 電話二、七四四九號
內外產婦皮膚花柳科	健康醫院 孫傳奎 電話二、八六〇號
內外花柳科	慈醫院 王觀仙 電話二、三五七號
內外各科	廣慈醫院 [illegible]
內外產婦花柳科	福民醫院 [illegible] 電話二、八一五號
內外皮膚花柳科	星洲醫院 吳金章 電話三、六〇八號
內外科	唐希堯醫院 唐希堯 電話二、四二三二號
眼科	青眼科醫院 衛仁增 電話二、四一四〇號
內外小兒耳鼻咽喉科	鏡照診所 張伯照 電話二、六一〇號
內外產婦花柳科	施醫院 王申施 電話二、〇二七號
內外產婦花柳科	壽華醫院 趙淑美 電話三、七五一號
內外皮膚花柳科	于錫鑾診所 于錫鑾 電話二、三九七號
內外	青華診療所 林榮東 電話二、一二〇六號
內外產婦科	博濟醫院 陳志藻 電話二、八五七號
專門內科	志清醫院 張志敏 電話二、六五四號